工商晚報

The Kung Sheung Evening News

督印及承印：工商日報有限公司
香港灣仔分域街十八號

各部電話
編輯部：七三零七零六
採訪部：七二零六二七　七二三四九二
營業部：七二三九三零　七三零七零八
廣告部：七二四八五四
社長室：七二七二弍二
總編輯：七二七二六一
經理室：七二七二六一
中區辦事處：二二弍一五四二三九八五

電報掛號二零七五　郵箱六二號
出紙兩張　售價壹毫

馬會今午公佈配搭排位刊馬經版　文王獨家在本報評馬及提供貼士

匿名信指街坊首長販毒　助理警務處長親自調查

【本報訊】九龍警察當局昨日調查有關某街坊首長涉嫌販毒之報告。

由於警方及民政司陸鼎堂等突獲匿名函件，指摘某街坊首長利用其權力與社會地位，在其區內販賣鴉片。該函又指其為販毒組織之幕後「大波士」。九龍高級助理警務處長蘇桐：他將親自主持調查此信所說之真偽。

陸鼎堂昨被問及此事時，謂渠尚未接信件，但已獲蘇桐通知其內容。

據可靠消息謂：今年警方已收到對街坊首長之作若干類似指摘信件。函中所列地址，曾被警方搜查及搜獲毒品。

同一消息來源謂：以前秘密調查街坊首長之偵探，已向警察總部提出報告。消息來源謂：雖然根據指摘極力調查，警方未能獲得被指摘者與販毒組織有足夠証據。

銀行送步槍當利息

達拉斯一間銀行，對於凡存一千八百美元入該銀行之後，存戶所應得到的三十個月利息，改為派給一支自動步槍。拿着這支武器，存戶就不怕被賊劫掠。（合衆社）

被劫呼救又捉到疑犯

【本報訊】三名持刀劫匪，今晨在九龍牛頭角坪石新村附近截劫一名男子，掠去數十元現欵後正擬散水。事主大呼求救，驚動附近巡邏車上的警員，拘獲兩名可疑青年，帶返警署查詢；另一人逃去無踪。

據悉：該宗劫案發生地，在九龍牛頭角坪石村翠石樓坪石餐廳門外，今晨三時左右，一名年約三十五歲男子途經該處，突然從旁跳出三名手持利刀青年劫匪，威脅事主，並掠去九十元現欵得手後兩人就捕。

天色晴朗

【本報訊】天文台預測今日天氣：吹和緩東至北風，除間中密雲外，天色時朗。午間最高溫度將升至攝氏表二十度左右。今晨九時室外氣溫為攝氏表十七度；濕度為百分之六十八。

獄警藏毒判獄兩年

【本報訊】一名獄警，被控藏有可作非法販賣用之毒品，今晨在中央裁判署提堂。被告認罪後，並向法官求情。但法官認該案嚴重，故判被告入獄二年。

被告孫司丁，三十三歲男子。編號一零四，住赤柱監獄宿舍。被控於本月七日在本港地區藏有六點四公分之嗎啡，可作非法販賣用。

據案情透露：於當日下午二時，警方在筲箕灣南安街二十五號對開拘捕被告，當時被告手提一膠袋，內藏有上述毒品。

彭利來上訴下週二聆訊

【本報訊】被控串謀毒馬之六名被告，包括騎師彭利來，無牌醫生及馬伕等，日前由維多利亞地方法院法官楊鐵樑裁定罪名成立。分被判入獄兩年。當日代表首被告大律師李儉，即向高院申請首被告彭利來在進行辦理上訴手續期間，准予照舊保釋外出候訊。結果，獲法官批准照舊保釋，至今天止。

代表各被告辯護大律師，今晨聯同向高院提出其在上訴期間，保釋出外候訊之要求。此案由高院副按察師麥慕年在內庭聆訊，故內容未詳。但據有關方面透露：各被告俱獲准照舊保釋，直至此案上訴為止（按首被告彭利來是獲准以六萬元：即現金二萬元及兩名人士共四萬元）；另其他被告以八千元即現金四千元，人士四千元保釋。

此宗上訴案，已定期於下星期二開始聆訊。

海底隧道行小巴

【本報訊】政府已決定准許小型巴士行駛海底隧道，載客往來港九市區。

小型巴士之同業團體代表九人，昨與交通處助理處長及其它政府官員晤談一小時後，作上述之披露。

代表團之發言人謂，政府已無條件准許小巴士使用隧道，包括並無限制車輛之多寡。

小型巴士商要求政府多設車站，俾在港九兩地上落乘客。彼等又請求隧道酌減對小巴士之收費。

政府則建議九龍小型巴士應增闢筲箕灣與堅尼地城線，以利居民。據小巴代表發言人謂：彼等將予研究。並謂：彼等希望再晤政府官員，對敷客過海作進一步之商討。

美國華倫斯堡最近舉行為期一週的醉酒安全駕駛試驗，圖為參與者駕着一部汽車，撞向在掘路邊的空紙箱時情形，道個試驗方法是首先由駕車者在場繞一週後，然後讓他放量喝醉，再讓他重行原來路綫一週，看看前後兩次有何不同。（合衆社）

香港節將續舉辦

【本報訊】香港節統籌專員模禮，昨在無綫電視「每週論壇」對香港節作出評述：他認為香港節所用的四百萬元是用得其所，若非全港市民反對，香港節以後將兩年舉辦一次。

模禮表示：該筆欵項雖然可解決一定程度的貧民福利問題，或留作濟急之用，但政府在該方面已有適當的措施；而另一方面，也需要供給市民一個機會去享樂一番。

當問及香港政府在一九六九年之前，為何從未有想及主辦香港節時，模禮認為，香港節是因一九六七年的騷動事件而產生。該騷動事件發生之後，由工業總會主辦之既有商品展覽，而又有娛樂節目的「香港週」，十分成功，因此該會被要求舉辦另一些吸引市民的項目，但規模及支出太大並非該會所能承担，香港政府乃成立節日辦事處。

模禮同意香港政府在一九六七年前從未有過主辦香港節的觀念，他感到騷動事件或多或少具有促成的作用。他透露，除非全港市民反對，否則香港節以後將兩年舉辦一次，他說，今年的香港節政府支出公帑二百萬元，其餘半數由私人或商業機構承担。

小評　如何使香港人用香港貨

一連三十九天的工展會，已經開幕了。我們昨日指出：在本港工業出品外銷受到種限制的今日，唯一自救之道，除精益求精，改良創作新產品之外，就是擴大和加強本銷市場。大會主席莊重文先生，在大會中也呼籲市民支持香港工業，實施香港人用香港貨。

但怎樣才能够引起香港人對港產品發生興趣呢？這不是香港市民的責任，而是香港廠家與商家的責任。

香港產品，多年以來，已遍銷世界各地，而世界各地人士，對港產品幾乎無不交口稱譽，但香港市民，對香港產品卻沒有信心。按其原因，就是許多廠商放棄本銷市場，流於市場者，不是粗製濫造的貨品，就是外銷退回的不合標準貨品。優良產品，除一兩種日常用品在市面推銷外，其餘符合國標準的產品，不祇香港市民從未見過，甚至連知也不知道。

事實非常明顯，本港若干廠商，對於本銷市場，根本缺乏信心，所以引致市民對香港貨也缺乏信心。如果要實行爭取本銷市場，我們以為第一就要鼓勵廠家與商家，大力宣揚及推銷本港產品，使市民有所認識。祇要所有廠家與商家，把所有的產品，都有計劃地推銷到本港市場，市民對產品有了認識之後，自然產生信心，祇要市民的信心建立了，香港人無論如何是必然支持價廉物美的本港產品的。

對關祖堯爵士逝世　港督在憲報中致哀

【本報訊】政府憲報今晨刊載：港督麥理浩爵士為行政局首席華人非官守議員關祖堯爵士的逝世，致以極度之哀悼。

泰緝一香港華人　疑與偽鈔案有關

【本報訊】據一項外電報導：泰國警方人員現正展開追查一名香港華人的下落，該等人涉嫌與最近破獲的一宗偽鈔案有關的。

據悉：泰警人員昨在曼谷拘獲三名涉嫌行使假銖、假美鈔的泰籍男子，同時在他們身上搜出一批偽幣，包括五十八張二十元面額的偽美鈔，三百三十一張一百銖面額的偽幣。

鳴謝啟事

第二十九屆香港工業出品展覽會荷蒙
總督麥理浩爵士主持開幕典禮　軍政長官　紳商
賢達　蒞臨指導惠賜多珍銘感之餘謹此
鳴謝

香港中華廠商聯合會
第廿九屆香港工業出品展覽會　主辦
會長　莊重文　副會長　胡文瀚　楊元龍　洪祥佩

刊廣告電話七三零七零八洽

皇都

避免向隅　請早購票

票價六元至廿五元

港九滿座　第三週

藝霞

藝林娛樂有限公司主辦

今晚兩場　七點半　九點半

歌舞劇團

有聲有色

全新廿六個精彩節目

七彩特刊每冊售一元

SHA SINGING & DANCING GROUP

小咪　陳淑芬　小玲　丹梅　高順　米菁

數十演員合

編導　王月霞

東英咖啡屋

別具情調　招呼週到　正宗西菜　好食抵食

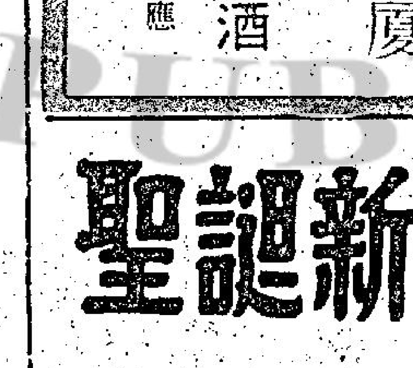

茶·餐·酒　日夜供應

九龍加連威老道　東英大厦

模漢公司門外發現詐彈

【本報訊】尖沙咀北京道與漢口道模漢公司對開一停車牌下，昨晚十時許，發現一具可疑物體。警方據報，由軍火專家抵場檢驗。查出係一空紙盒，上面寫有印度文字。而另一色紙袋，內有幾個數目字。引起一場虛驚。

又訊：署理巴基斯坦駐港商務專員巴鐵通知香港政府，指香港有人出面組織「孟加拉友誼會」。

巴鐵專員，昨與港府官員談及此事，指出有等報章偏袒印度，希望得到港府之答覆。

巴鐵又稱：該提倡組孟加拉友誼會者曾邀請若干有名聲之人，于星期日到會演講，應邀者有兩位港大教授，二位雜誌總編輯，及聯合國香港協會一職員。

巴鐵又稱：在過去數天，他曾召見留港巴籍人士，勸導他們對反巴行動者採取冷靜態度，聽候港府處理，如香港繼續有該類活動，則他本人無法使巴人冷靜下去。

港府現正要求在港印巴僑民對局勢發展保持冷靜。

孟加拉之友社集會延期舉行

【本報訊】本港孟加拉之友社業已決定延期舉行第一屆東巴問題研討會，因此間巴基斯坦商務專員表示反對。

該社負責人謂：為和平與寧靜起見，故決無限期延期。

指研討會為反巴基斯坦運動之巴商務專員巴鐵，歡迎研討會延期舉行。認為有助於減少此間印巴僑民間之緊張。

孟加拉之友社實際上係一多種族非政治組合，祇關切人類相互促進友好，從未從事任何政治或反巴活動。

香港仔牌照所週末遷往新址

【本報訊】海事處香港仔牌照所將於本月十一日遷往香港仔石排灣道百號A，香港仔漁業及海事分處，並由星期一起在新址辦公。

教導所又有男童逃脫

【本報訊】一名教導所男童，今晨七時許，從九龍荔枝角兒童教導所內逃走。該所職員發覺後致電警方，一同在附近地方展開搜索。惟訖午間本報截稿時，仍未獲，搜索工作仍然繼續進行中。

據悉：該名從荔枝角兒童教導所逃走男童林泰強（譯音），年約十七歲，日前因犯罪而被判入該教導所感化。今晨七時四十分，乘該所職員不覺，突然逃走。

塑膠家庭用品
水晶藝術燈飾

星光出品參加第廿九屆工展會展出

種類繁多隨意選購

星光實業有限公司出品
廠址：九龍新蒲崗大有街二十五號，電話：K・二〇六二六一

聖誕新年名貴禮品

馬爹利
金牌
V.S.O.P.
拔蘭地酒

隨贈
精美什色銀包一個
送完即止

總經理　天祥洋行

中外賽會　獲獎

固本扶元　延年益壽

中國第一補酒

厦門詒廠齋參茸固本酒

送禮送名酒詒廠齋
固本酒香醇酒力夠
詒廠齋固本酒係中國第一補酒。

港九新界各大酒行號均有出售

總代理：冠和酒行
電話：K八二三九三二・K八二五〇八七

堯爵士葬禮，已定本月十二日舉行，屆時，將於中午十二時在香港殯儀館大殮，一時出殯，卜葬香港仔華人永遠墳場。

預料關祖堯爵士的葬禮，將是本港有史以來最隆重的一次，由三十五人組成的治喪委員會經已成立，並作有關葬禮的安排。

中文大學的教職員和學生，可能担任靈堂守衛。

港督麥理浩爵士，亦將在葬禮中親臨致祭。

同時，本港法律界人士，包括正按察司李比爵士、各法院法官及大律師與律師，定今日上午九時半在高院二樓第二法庭開會追悼關祖堯律

美國股票……

【紐約八日美聯社電】杜鍾斯平均指數：

類別	開市	收市	昨日收市比較
工業股	八五七·八四	八五四·八五	跌二·五五
交通股	二三六·八六	二三六·六九	升〇·九九

印軍深入東巴 進抵達卡門戶

印機空襲百餘平民喪生

【新德里十日路透社電】在全印電台報導印軍佔領了達卡以南五哩的那拉楊根河港之後，印度於昨晚已進至達卡的「門戶」。

該電台說，由於那拉楊根，領普，杜區狄和阿舒根，印軍包圍達卡目前已完成。

當印軍攻抵達卡之際，印機於昨晚攻擊巴軍逃往孟加拉的路綫。

此間一位官方發言人說，巴軍在混亂中退軍，他說，他不相信他們可再組成一支有戰鬥力的軍隊。

一位空軍發言人昨晚說，於過去廿四小時的二百二十次攻擊中，有一半是攻擊巴軍的逃走路綫，軍機則擊沉約一百艘船隻，包括砲艇在內。

印度國防部長加吉凡蘭說，海軍業已完成所有通往東巴海港的控制權，並擊沉三艘巴軍軍艦，九艘砲艇和兩艘潛艇。

【喀拉蚩十日路透社電】印度飛機於夜間展開的轟擊業已在巴基斯坦各市的平民區引起廣泛的死亡和摧毀，據悉，在達卡，約有一百五十名孤兒喪生，在喀拉蚩則有六十多名平民被殺。

當飛機於昨日攻擊喀拉蚩之際，印度軍艦在阿刺伯海軍砲轟喀拉蚩海港，擊沉一艘巴拿馬貨船，殺死一艘英國船上的七名海員，和焚毀一艘希臘商船。

西方軍事人士說，這些船隻似是被蘇製飛彈擊中。

【達卡九日路透社電】警方今日說，一間達卡孤兒院於晚間在印度飛機的轟炸中被擊中，最少有三百名兒童喪生。

受害者大都是八至十五歲的男童。

有四枚炸彈運中在機場東南約一哩，同教孤兒院的主要學校建築物和宿舍。

這是自印巴戰爭於七天前開始以來，最大規模的一宗平民死傷事件。

在新德里的東巴反叛集團孟加拉國的使館，於本月九日升起「國旗」時情形。

巴基斯坦接納 聯大停火決議

【聯合國九日法新社電】巴基斯坦今晚接納聯合國大會要求印巴戰爭停火的決議。這於星期四在聯大通過的決議，並要求印巴雙方撤退其自己的軍隊至其各自之邊界，並敦促加强努力以協助產生需要之環境，俾東巴難民能夠重返家園。

巴基斯坦對這聯合國決議案的肯定答覆，是致在一封由巴基斯坦之聯合國代表沙希遞交秘書長宇丹的公函裡面。

在這函中，巴基斯坦說：它希望聯合國將能採取具體和有決定性步驟以使停火實行，並要求聯合國視察人員駐紮於邊境之上。

印度對於聯大之要求迄今仍未答覆。

【華盛頓九日合衆國際社電】國務院今日說：巴基斯坦已同意在東巴基斯坦之達卡設立一個中立地帶，另一方面，國務院繼續努力來部署撤退約四百八十名外僑，其中有七十名是美國人。

國務院官員說：巴基斯坦政府已「負責設置這中立區，其中包括洲際旅館和醫院。」

據悉：聯合國代表正在盡力設法安排撤退外僑。但達卡機場於最近的戰事當中遭受破壞，增加撤僑工作的困難。

國務院發言人說：美國官眷及平民十四人於今日已乘車離開伊斯拉瑪巴前往阿富汗之喀布爾。

【倫敦九日路透社電】英國於今日向印度對其貨輪「哈馬頓」在喀拉蚩港口受到攻擊事提出强烈抗議。在該次攻擊中有七名英國海員喪命。

國會駐外交與聯邦辦事處次長勞爾說：印駐倫敦高級專員潘特說：對於該項盲目攻擊，英政府認為事態嚴重。

勞爾向印方尋求保証，使目前仍留於喀拉蚩的輪船能准許安全離去，不受摧殘。

據英國方面說，潘特表示，對於英輪遭攻擊事，他沒有接到報告，他向勞爾保証，目前留於喀拉蚩的英國輪船將獲准離去。

【東巴基斯坦•達卡九日美聯社電】巴基斯坦東區司令部星期三日說：該部業已退止印軍向東巴的推進，但承認劇戰現正在邊境之內展開。

該司令部顯為反駁印方的一項有關印軍業已佔領哲梳、西勒及甘美拉等重要城市及正向達卡推進的報導。它說：這些地區仍然是「流血戰爭的場所」。

但該部並無提及任何衆守而被印軍佔領的地方。但達卡方面認為：從各不同方面進攻達卡的印軍，刻正加緊其攻勢。

在東巴的達卡市以西十哩處，東巴士兵在擬製該市週圍的防衛網。

中共代表指印侵略 坦桑尼亞紀念會上 印度代辦立即退席

【北平九日法新社電】印度代辦米斯拉於共國的行動今日為一名中共「部長」攻擊時，退出此間的坦桑尼亞國慶紀念招待會。這是印度代辦在此十日內退出此間正式招待會的第三次。

中共「代外長」姬鵬飛在招待會致辭說：「中共政府和人民譴責印度政府所犯採用武裝侵略的罪行。」至是，印度代辦及其夫人退出這招待會。

姬鵬飛繼續說：「印度政府必須立即停止其對巴基斯坦的侵略，並立即和無條件的從巴基斯坦領土撤退其所有從事侵略之部隊，我想要忠告印度政府誠實地接納聯合國大會的決議及不要與世界人民決裂。」

「總理」周恩來於姬氏演辭完畢後，走過來和巴基斯坦大使凱塞爾交談小飲。周氏不常與任何其他國家大使相對共飲的，此次是屬破例。

晚唱 夏灣月

中共應該酬恩報德 對尼克遜熱烈歡迎

尼克遜訪問大陸之際，中共將予何種程度歡迎？甚引起一般人興趣，因為中共之歡迎有好多等級，正如鼓掌，就分開幾級，一為「鼓掌」，二為「熱烈鼓掌」，三為「空前熱烈的鼓掌」，四、狂風暴雨式的鼓掌，不論佢嚟乜，都係用第四種掌聲，林彪未有命之時，演說則適用第三種鼓掌，此外則係用「鼓掌」而已。

歡迎所用之儀式，以出動多少人作際準，如高棉廢帝錫漢諾克，最初流落到北平之時慘，過做乞兒，在賓館一住十日，未得毛澤東召見，以後如何由冷淡為熱烈，則係另一件事，但當共逃難到北平時之冷冷清清情形，証明中共起初並唔覺得此末代君王，尚有剩餘價值。

上月，北越總理范文同到大陸，又唔同，毛澤東以下，傾巢而出，到機場歡迎，又佈置十萬「羣衆」，夾道歡呼，禮遇之隆，一時無兩，范文同在機場作幾句簡短謝辭，都博得第三級掌聲——空前熱烈的鼓掌。

尼克遜訪問大陸之日，受到何種程度歡迎，據說都唔係小［事］。

中共雖然列出接待尼克遜兩夫婦之日程，但如何佈置來歡迎，例如尼克遜講話用那一種掌聲，佈置幾多「羣衆」去歡迎，都未有詳細宣佈。

老夏認為中共今次對尼克遜兩公婆之歡迎儀式與氣氛營造，非特別落足料不可，因為尼克遜對中共之體貼，托大腳，陪小心，真係做到盡，以印巴戰爭為例，本來定出之決策係守中立，美國對印巴兩國之援助，一齊停止，同時禁止軍火運去印巴，但結果尼克遜都抵頸唔住，要公開指責印度侵略，尼克遜對印巴採中立，即係得人打五十大板，但忽然之間，印度要加多卅板，咁點叫做中立，即係偏袒巴基斯坦耳，何以尼克遜要打多印度卅板，就係因為要與中共採取相同立場，要響應中共在聯合國話要譴責印度之號召，尼克遜此舉，大出美國人民意料之外，即係冇人估到佢衰仔得交關，面皮厚得交關。

對尼克遜此種甘為衰仔之態度，中共就好應該酬恩報德，在佢訪大陸之時熱烈歡迎，咳一聲都要給予第四階鼓掌……狂風暴雨式鼓掌，在佈置方面，迎范文同之時十萬「羣衆」，對尼克遜亦要加料為廿萬，否則就唔夠義氣。

尼克遜又再誓言 不會犧牲北大西洋盟國 而與中蘇共作片面交易

【布魯塞爾九日合衆國際社電】尼克遜總統今日答應不以犧牲美國的北大西洋盟國為代價，去與莫斯科或北平作片面的交易。他同時誓言，不減少美國對西歐防務的支持。

美國官員說：尼氏的鄭重保證，是通過其國務卿羅傑士，在一個大西洋公約組織十五國外長及國防部長會議中所作出。

會議中的高潮就是盟國對下一問題無法趨於一致：關於開始與華沙公約國舉行歐洲安全會議舉行預備會議之事，在四强簽了柏林協定之前舉行——還是在其後舉行。

挪威支持法國的號召，立即與共黨國家舉行多邊會議。

美國、西德、英國、義大利、土耳其、希臘與荷蘭各國則說，談判不應在柏林協定簽字之前舉行。

【布魯塞爾九日路透社電】今日美國國務卿羅傑士斷然否定一種說法，認為目前世界所遭遇的貨幣與貿易問題，或將削弱大西洋的聯盟。

在一個比利時的電視訪問中，有人問他，是否歐洲及美國的嚴重貨幣危機會蔓延至軍事領域，而削弱大西洋盟約。

羅氏回答說：「好罷，讓我說得更清楚些：不會。」並稱，他決不認為西歐與美國有發生貿易戰的可能。

羅氏並强調，尼克遜總統的想法，北大西洋公約組織對安全的重要，不只限於歐洲，對世界亦如此。」美國有充份的理由要繼續全力支持十五國大西洋聯盟。

美商業部長稱 與蘇多方貿易 可達數十億元

【華盛頓九日路透社電】商業部長史丹斯今日說，美國與蘇聯在天然氣油、車輛、機械工具、礦產和穀類方面的貿易可能達至數十億美元。剛從訪問俄國十一日歸來的史丹斯對記者招待會說，兩國新貿易行動的時機似已成熟，而俄國貿易代表團則將在明年初訪問美國。但他警告說，美蘇兩國貿易關係之改進大部份視乎雙方政治關係之繼續改進而定。

羅傑士告共同市場 期望貿易問題 能在月中解決

【布羅塞爾九日合衆國際社電】今日美國務卿羅傑士告歐洲共同市場，美國希望與共同市場的短期貿易問題，能在去年十二月十七日解決。

羅氏的上述意見，是在參加了一個共同市場委員會主席馬爾法蒂所設的午膳會後所發表。他所說的話與尼克遜的特使伊勃爾與該委員會舉行初步談判時所說的話相符。

伊勃爾在結束了他的談判的部別聲明中說：「我們渴望從速舉行貿易談判，俾便對全面問題的解決作出供獻。我們希望十二月十七日與十八日在華盛頓所舉行的十國會議能達成協議。」

英國拳王

美子的第四名男子是在夜總會中的蜜家。她每天表演後，總是聽到不同的男子在稱讚她如何如何身段苗條，如何性感等等，不過這些男子都認為美子是不與任何男子有商業性的往來的，他們也認為美子只是表演而在性愛上是不放蕩的。

……的男仕。兩人同時由於在做愛時太放蕩，很多時使身體擦損流血又有之。不過一次就是他將美子身體綁着，然後以鞭打她。美子當然大驚失色，想不到他是有這種癖好的，見到他時便有如見鬼魅和藏的一般了。美子為了不想自己的身體……

非人沙

……起大雨，人人被淋個不亦樂乎，是謂之「落湯雞」，本來人就是人，……

軍犬帶着警衛 一起逃出東德

東德一位年輕的軍曹，成功地逃到西德，可是，他的自由，甚至他生命，卻是一頭狗給予的。這名軍曹叫史和沙，二十歲，今年三月前……

商業

打字機買賣 新機特平 舊機60元 租機15元 修理抹油

七彩膠架 書房浴室用加配鏡架可作化粧檯合睡房細小者用 香港致生大廈606室

保證成功 會計班 ……班 ……地勤班 ……班

如刊登本報廣告者請撥

國際私家偵探社
會服務香港警界 現任世界私家偵探亞洲總監 陳維新主辦
偵探實學 辦案迅速・信譽昭著・歡迎咨詢・保證守秘
業務：通奸・跟踪・尋人・秘密錄音攝影・失物失蹤偵查・搜集案情證據・追收債項貨欵・疑騙損益偵查・生意合股糾紛・代解疑難問題。
旺角彌敦道六五四號12樓B 金菊園側 電話：八五四四二〇

華通旅運社
發售英美加各綫 學生廉價機票
有機 每週 機票 特價 包機 各綫 歐洲
協辦出國升學事宜 歡迎洽詢
總社：德輔道中嘉華銀行大廈七樓 電話：H四四六〇二二至六

新都 樂都 英京 英華 國民 新舞台 太安 恒 觀塘 美麗宮 下期加入
連日全綫場場爆滿 觀衆一致公認真理 沒有豪俠霍元甲 何來今日精武門
豪俠霍元甲
監製 赫吉士 製片 袁美雲
王引 自導自演
韓湘琴 白嘉莉 唐威 馬驥 葛香亭 曹健 韓江 聯合主演

麗都 麗華 國賓 仙樂 寶石 龍城 美麗 龍宮 寶聲 金陵 下期加入
全綫爆滿 港九轟動
個個觀衆都讚：正過太監
亞洲影帝 亞洲影后 申榮均 文姬 主演
女人睇到爽神 男人有嗒落有味
第一公司發行 彩色・國語對白
最佳導演 申相玉 最佳作品
極盡殘酷荒淫 兒童不宜觀看
姬

不用電割
太極老牌特效漢藥
專醫 頸核 敵 京都太極堂 獨有秘方 一服見效
男婦老幼各種頸癧，痰火頸核，無名核症，惡癧及其他部位之硬塊，及電割後復發或屢醫罔效者均能治癒。
購買注意 市面發現有假藥發售，本公司為杜絕歹徒騙財害人，特將每盒加入辦貨券並加封口證，購買者請將辦貨券填妥寄回，詳細辦法均載該辦貨券內（詳細說明書順寧藥行備索）。

華盛頓 總統 城多利
安樂公司 今天映
燕瘦環肥祖裼裸裎認真養眼
專供成年欣賞▲兒童絕對不宜觀看
色情羅賓漢
The Ribald Tales of Robin Hood
俠盜羅賓漢，威震綠林！色情羅賓漢，威震肉陣！女人見他盡低頭！
他決盡全力以赴！她頓感欲死欲仙！

新英雄譜
即日邵氏院綫加映短片
介紹九位邵氏新演員
由觀衆圈選新片主角

富人情味！有槍戰！大動作！

紐約 大世界
今天五場獻映
色狼追少女，剝清衣服，成剝光豬。
特聘韓國第八段黑帶合氣道宗師 林守漢 指導武術
兒童不宜
拳術巨星 湯羅扶連 主演
鐵腿神鎗 空手道
BILLY JACK
華納七彩巨片
連環腿：踢翻十面埋伏 空手道：斬落當堂喪命 閃電鎗：專射敵人額頭

豪華 快樂 金門
今天五場
國際電影公司最多招絕槍戰搏殺巨片
槍戰 搏殺 有新刺激 出新絕招
最新發現天才童星 杜安蓮 一鳴驚人成名傑作
格力哥利柏 表演神槍絕技銀幕空前未見
SHOOT OUT
格力哥利柏 一年一部代表作
神槍手救勇小孤兒
特麗七彩
金門下期加入

皇后 金陵 文華 快樂 金門 國寶 寶聲 國際
明晚九院午夜場
劍新格調打鬥俠情大名片
百萬導演 郭南宏 親自監製
獨霸天下
燕南希 江南 魯平 紀寶如 華懋 聯合主演
勢必爆滿 請早定座

皇后 樂聲 金陵 文華 新聲 金門 北河 國寶 寶聲 蘭宮 光華
不同凡响 雙綫場場爆棚
監製 柏文祺
王羽 焦姣 繼「獨臂刀」後再度携手合演
勢必爆棚 火速定座
女大導演 高寶樹 用心傑作
追命槍
THE DESPERATE CHASE
動作激烈 情節緊接 絕不浪費半寸膠片
寶樹影片公司出品

英國拳王冠軍誰屬

英名電影明星華烈其預測及生平小史

·文耀·

當他還是在求學的年齡時，華烈對西洋拳已經有濃厚的興趣。時常跟人練習，直至他的學業漸走下坡，受到父親的責備，然後暫時終止。

到了華烈奉召入伍服兵役時，他重新戴上他的拳套，參加軍中的中量級比賽。

如果你認爲華烈的資歷不足以預先評論一場拳賽的結果的話，祇要你一看他的經歷報告，你便會完全推翻你初時的推論，反而會非常尊重和信賴華烈的預測。

他在拳壇圈內享有的聲譽，與比利·雅加及其他知名的拳擊評論家齊名，而且過去有許多實例證明華烈的預測非常準確。

因此以後，他便積極訓練自己，準備參加職業賽，並以當時的冠軍基斯芬尼根爲假想目標，希望能有一天把其打倒。

米奧連奴的信心，使華烈非常感動，終於決定全力支持及培育他。

支持及培育一名拳擊手並非是一件容易的事，華烈每週付出的費用約爲十鎊，除了委給米奧連奴的老師費用外，還要每天供給一份牛柳餐，因爲米奧連奴總喜歡在練習後吃牛柳以補充體力。

「許多時，你可以見到不少拳擊手在一個場地中突然出現，與對手亂打一頓，就像是一個未經訓練的人一樣，我一眼便可以看出他們是無法成功的，」華烈神氣地說。

「一個出色的拳擊家，一定要經過嚴格的訓練和培育而成，並非是亂打一頓便可以。

「要想成爲出色的拳師，除了要有敏捷的身手外，還要有強健的體魄和靈活的頭腦。

培育一名成功的西洋拳選手並不是一件容易的事，因爲所需的費用非常龐大，很多時，一些可造之材，因經理人缺乏足够的金錢去應付這筆費用，便往往踢了這個人材。

「我眞希望能見到多些人肯捐助金錢出來贊助這種運動。「假如要想把此地的拳擊水準提高，到達世界水平，這是必要的，因爲沒有足够財力，就不能培育出一個好選手。

「要想一個日間需爲生活而工作，晚上才忽忙作練習的選手獲得冠軍榮譽是一件不可能的事。

「無論訓練或是比賽，都需大量金錢，如果沒有人在背後支持，又焉能成功？」

華烈對體育運動及人生有着非常豐富的認識和了解，他的成功是經過一番艱苦的奮鬥而達到的，所以對各類人生有着深切的了解，這也許是他所主演的電影一部比一部賣座的原因。

新鮮

現時，唯一能引起華烈興趣的，就是騎術，他新近購買了一匹名叫「杜基」的駿馬，並且支持有前途的騎師策騎他的愛駒「杜基」參加英國的大賽。

「自從我參加『狩獵者』一片的演出後，我便開始對馬匹產生興趣，正如贊助拳擊手一樣，飼養馬匹花費亦鉅。

「我之所以購買『杜基』全是受騎術名家莊尼的影響，上月底自從我拍完『狩獵者』一片後，我便獲得兩星期的假期，而莊尼就是在我渡假期中認識的。

「莊尼與我，言談交深，他指出『杜基』是一匹質素甚重的純種馬，所以他便慫恿我購買了它。

「我不敢對『杜基』存著太高的希望，我相信它不是一匹一流名駒，但我可以肯定它並非是下駟。

「練習騎術非我的興趣，而且亦可以對拍西部片有所幫助，因爲我總不能對騎術完全不懂，而騎上馬背的呀！

「現時我開始將自己的體重保持適合騎馬的磅數，並且把『杜基』飼養在寓所旁的一個馬庭內，一俟這套片的片約完結，我便繼續練習策騎的技術。」

對於一個好動如華烈的人，還有甚麼方法使他安定下來呢？」

砵砵集

旋轉引擎

旋轉引擎在未來汽車世界中的命運，無疑的將會繫於「通用」車廠的研究計劃的決定，如果該廠決定大量生產，無可避免的，世界各大車廠將被迫跟隨，以避免繼續採用勢將變得古老的活塞引擎。

此外，假如「通用」車廠的研究結果証明旋轉引擎的生產成本確是比較活塞引擎爲低，則那些仍然保持出產活塞引擎的車廠，將會在售價方面不能和製造旋轉引擎的車廠競爭。

同樣的，「福特」車廠也對旋轉引擎有極深刻興趣，亨利福特二世在今年三月，由兩位「福特」車廠副總裁陪同訪問日本時，曾特別參觀產製「萬事得」汽車的「東洋」車廠。

據報「福特」車廠已呈遞申請取得旋轉引擎的汽車製造牌照，並已經進行試驗配用這種引擎的汽車。

就算「通用」和「福特」兩車廠都決定明年開始大量產製配用旋轉引擎的汽車，世界上各大裝有極昂貴設備的活塞引擎製造工廠，都不會在明年關閉的。但有一點可以肯定的就是將不會有任何新的活塞引擎製造廠開設，而在未來四年內，現存的工廠亦將會漸漸趨於停頓。

日本幾家大汽車廠亦致力於旋轉引擎的發展，該國第三位最大車廠「東洋」，早在一九六一年已取得牌照產製由一至二百匹制動馬力的汽油旋轉引擎。（八）

陰陽鏡

家庭意外

三、生病或懷孕的母親：爲母親的，假如身體「不大正常」，在所謂魔鬼的時刻中，妳只要做重要的事情，別管瑣事，來培養精神來注意孩子。

四、不可信任的保姆：只有叫妳信得任的保姆爲妳帶孩子，不大可信的，寧可別叫她帶。此有事實有例：一個保姆打電話和朋友聊天，孩子爬上桌子玩父親的石油打火機，而燒壞了身體。

五、疲倦時孩子易發生意外，疲勞的母親也沒有能力去防止意外，因而疲勞時，建議妳們無論如何得小睡一下。

六、旅行時：旅行、野餐或遊時，孩子們之活動空間較大，不要只顧自己玩，妳需多看幾眼妳的孩子。

七、過份調皮的孩子：母親照顧特別調皮的孩子的唯一辦法是採緊迫釘人，隨時注意。如他拿火柴在汽油旁玩，他不知道會導致死亡的。

八、孩子的能力：別低估妳孩子的能力，每當孩子發生意外的母親常說：「這孩子以前不會的。怎麼不會。他今天如爬到三尺的橫頂上掉下來，明天他也許會爬到窗子邊緣上。

九、吵架的父母：時常吵架的父母，孩子發生意外的機會也就較多，父母最好不要吵架，如有萬不得不吵架，也別在孩子面前進行。否則，孩子因悶而起反抗的心理。他可能會把一瓶油捽破，也可能爬上後院的樹，爬上又爬，結果他可能捽下來。（完）

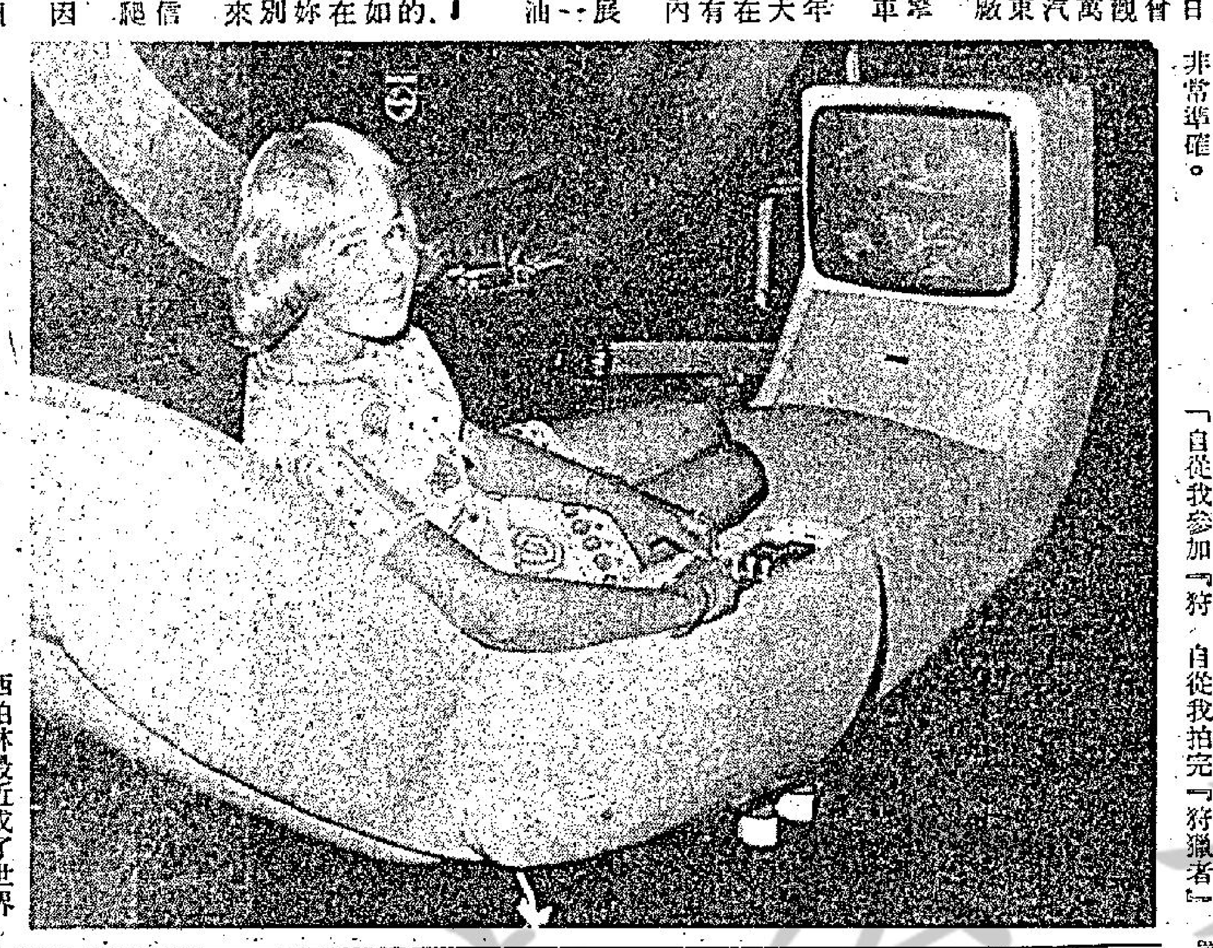

沙發電視

西柏林最近成了世界報章的頭條新聞報導對象。那是屬于政治方面的，但在經濟方面，最近也成了熱門的地方，原來在西柏林佔地廿二英畝的展覽大廣場上，最近德人舉辦過一個集會，全世界無綫電收音機、電視機和最新或電用娛樂設備的展覽會。這個會場剛好一就在西柏林著名的無綫電大廈的底層周圍地帶。參加展出的廠商達二百六十二家來自世界各國。一九七一年的柏林展覽還有日本廠家參加。日本廠家達卅八家，他們展出的產品也多姿多彩的。在展出的產品中包括了一架很小型的電視機，德國西柏林市長在參觀之時也甚表驚歎。

而德國出品的一套沙發設備也備受歡迎。這套沙發椅極具彈性，躺上去舒服極了。靠方的地方可以調整。椅上裝有風扇，有可以調整亮度的燈光。最好的還是沙發椅上安裝了一具電視機，而控制器就在人躺着的手旁，方便得很。

太根記

脫衣舞娘

美子的第四名男子是在夜總會中的畫家。她每天表演後，總是聽到不同的男子在稱讚她如何如何身裁苗條，如何性感等等，不過這些男子都認爲美子是不與任何男子有商業性的往來的，他們也認爲美子只是表演而在性愛上是不放蕩的。

不過美子心目中是有一人的，就是那名畫家，那名畫家對美子也傾心仰慕，朝夕夢想，而美子對他的印象也特別深刻，因爲他既富有，說話也得體大方和風趣。

畫家是在來夜總會的社長級以上的，因此美子便與其交上了。這名畫家教導了美子一切有關性的技術，可謂是美子的性教師了。但是美子很多時都覺得自己活在痛苦中，因爲不能迎合畫家的水準。她也常想這樣下去是否對自己好呢！畫家是無論如何使美子不但在精神上有痛楚，在肉體上也有同感。三百萬日圓的借款是在上年內歸還給夜總會了，而款項也是這位畫家供給的。爲了避免蹧蹋自己的身體，美子下了決心，自然便與畫家切斷了緣份。這便是第四名男子的經過了。

美子第五名男子是三十歲左右的白領階級。他的身格魁梧，面孔漂亮，在做愛時是不會性愛，使美子對他有好感，覺得他是一位特別的男性。

兩人同時由於在做愛時太放蕩，很多時使身體擦損流血又有之。不過一次就是他將美子身體綁着，然後以鞭打她。美子當然大爲失色，想不到他是有這種癖好的，見到他時便有如見鬼魅和魔的一般了。美子爲了不想自己的身體爲她弄至皮開肉裂，終於其手，最後便逃走了。

美子來到橫濱已一年了，她還是在一些俱樂部中與夜總會表演，而她的第六名男子就有如明星森進一一般的男子，他是很年青。「他以爲我只得十六歲還是處女，便爲我而瘋狂，他很渴望與我這麼年青的女子一起。」

「一天晚上，他來找我，但好像是有什麼不對似的，他抽泣着，那天他還像以往一般與我做愛，以後他便不聲不响地離開我了。」這是半年以後的事情了。」

第一代露絲很多人看過了，還留在腦海中一個美好的印象，而第二代的露絲也很快便在衆人眼前出現，她便是美子了。美子在十月二十八日在日劇的音樂廳公演了。她的演出比第一代露絲更大胆，更使人難以忘懷，她也是打破日本傳統的第一個在舞台表演做愛的女子。這也是美子懷着要光大其恩師遺志的心情而接受的演出，而她也會成爲日本脫衣舞史中的一頁。

奇聞共賞

非人妙影

[illegible]起大雨，人被淋個不亦樂乎，是謂之「落湯鷄」，本來人就是人，鷄就是鷄，兩者全無關係，但當人被淋濕後，却立即拉起親熱的關係來，眞好笑。

狗，當然也有被淋濕的時候，如果和人類一樣，則可以稱之爲「落湯貓」或甚至「落湯蛇」也未嘗不可，不過狗就是狗，貓就是貓，蛇就是蛇，絕不能混爲一談，而我們也祇有「落湯狗」這一個名詞，因爲我們最喜歡水，而人類相信也有「落湯狗」這一個名詞呀，眞好笑。

「音樂漫談」作者因事，暫停一週。·編者·

軍犬帶着警衛一起逃出東德

東德一位年輕的軍曹，成功地逃到西德，可是，他的自由，甚至他生命，卻是一頭狗給予的。

這名軍曹叫史和沙，二十歲，今年三月前，還是東西德邊境的守軍，指揮官任命他帶軍犬。他與他的狼犬丁高，很快成爲好朋友。有一天，他正在東德逵連芝亞省邊境巡邏的時候，發覺一起巡邏的「同志」都不在左右，知道這是千載難逢逃出鐵幕的機會。

史和沙拍拍丁高的頭，要牠坐下，自己挖鬆鐵絲網下的泥土，匍匐過去。

他後來說：「如果其他防衛軍看到我，一定會毫不留情把我射殺，而且，每分鐘我都會觸到地雷，正當我戰戰兢兢地爬着的時候，我聽到後面沙沙聲響，我知道一定是丁高跟着我，如果它吠一聲，我就完了。」

史和沙幾次要丁高坐着別動，但是丁高一定要來，並且走到前面，嗅着地面。牠知道，動物敏銳的嗅覺，可以從無人地帶中找到安全的出路。他緊緊抓着丁高的頸圈，安全地逃到巴伐利亞。

在巴伐利亞一個邊境小鎮，史和沙扔掉東德軍的制服，換上新衣；丁高則與西德警衛交上朋友，因爲警衛知道牠愛吃巴伐利亞香腸。

萬花筒

機動滑水板 懶人亦可玩

游泳是全世界最多人玩的運動，因爲它是老幼咸宜，由三歲的小孩，到八十歲的老人家，都可以泡在水中玩耍，但水上的運動，卻是最夠刺激的，如開快艇、滑水、潛水等，都是青年人愛玩的刺激玩意，在香港，這幾項運動都相當普遍，但其流行的程度，當然是遠不及歐美各地。

在電影中，我們經常可以看到一些身手不凡的青年人，踏着一塊滑板，乘着二三十呎的巨浪，自海中飄到岸上來，够是威風八面的，但在香港，沒有如此的巨浪，來讓我們一顯身手，那怎麼辦呢？

最近，美國有一位工程師，他作了一項別出心裁的設計，是最適宜像本港一般沒有大浪來滑水的環境來採用的，我們把它命名爲「機動滑水板」，它的外形，跟一般的滑水板無異，看來沒有甚麼希奇之處，但在他的板尾部份，却有一副六叉四分一馬力的引擎，它的推行時速，可達十哩，它不但在海洋中適用，甚至在一平靜的河流，湖沼和溪中，亦可以玩。

用這種「機動滑水板」時，你的身體祇要盡量保持平衡，就可以風馳電掣地向前推進，轉換方向時，祇要將身體擺動，你可隨心所欲，這種「機動滑水板」，並不需要一個在外的旋轉器，它是利用一種强力的噴射器，來使板全速向前，這種板上面空間甚多，而且浮力特强，有時兩三個人站在上面，亦可以如意推前。

這副「引擎」其實並不複雜，它有一副燃點系統，水冷引擎，壓縮器等，它可連續行四小時，用的燃料是混合汽油。

這塊滑水板是用鋁的合金製的，它比玻璃纖維棉勝的是它將不會變質，每一塊板如果是保養得好的話，可以用上十年的，但售價也絕不便宜。

這種滑水板，最適合潛水家、漁人、旅行家和愛游泳者用，它亦可以被稱爲懶人的滑水板，因爲他並不需要甚麼技術或平衡，祇要身體不跌進水中，它便自動前進，它是由加州洛杉磯的機動滑水板公司出產的。

大千世界

富刺激性的跳傘運動

一種近乎向死神挑戰的運動近年正在美國非常盛行，那就是從飛機上利用一個降傘跳下的跳傘運動，過去此種跳傘只是軍人們專有的特種訓練，以作爲在必要時由空中降下跳生或是潛入敵後活動的工具，可是時至今日已發展成爲一種極爲普遍的運動之一，這正顯示出美國人愛好刺激，喜愛追求新奇玩意的典型民族性。

通常而言，跳傘運動大多是從一萬多呎的高空縱身跳下，當你跳下之時，第一個感覺會是你過體首先抹過一片冷汗，隨後，你會感覺環境在你周圍的只是天空和靜寂的空氣，此外就只有掠過你耳鼓隆隆的聲响，以及你自己的心跳聲。

沒有嘗試過高空跳傘，你也就無法想像那縱身之後的奇妙感覺，因爲它是局外人無法領會的。當你在飛機上一步躍出機艙的最初至三十秒鐘內降傘還未打開時，整個身體會平躺在天空，下面有氣流把你的身體托承住，這種氣流的壓力足以把你最初下降的速度減慢，使你緩緩而下飄去，但是要知道，即使那只有短短半分鐘的時間，你已經下降了四千五百英呎，幾乎相等於一哩。

從飛機上跳下之後，跳傘的人多半可以控制自己的身體，要怎樣的位置便怎樣，但此時千萬不要感到太興奮，最重要的一點就是要隨時隨地注意你的儀器看看離地多少，通常是到了離地面二、三千尺之時才張開降傘的，當降傘打開時，身體下降的速度就會立即銳減，以後身體緩緩降落，直到抵達地面爲止。

在跳傘運動中，最危險的便是降落傘發生故障，不能打開，一旦遇到此種情形，所面對的只有死亡一途，所以生死往往只隔一綫，因此在跳傘之前，最重要的便是檢查降落傘，據統計所知，單是在美國一地，每年最少有三、四十人死於降傘出現故障的。

冬季女裝　尺碼齊全
台灣民生物產有限公司：九龍尖沙咀彌敦道百壹號（東英大廈）

冬季衣料　質佳價廉
分店：香港北角英皇道壹三五至壹四三號　九龍荔枝角道廿二號（東興大廈）

商業

打字機買賣　新機特平　舊機60元　租機15元　修理　軒尼詩道221號四樓　738540　中建

官涌旅店　彌敦道227號7樓電梯6字　新設備　新型　暖　暖氣開放　電話 K663788 K663988

陽光無線電器行　新遷地址　首次大減價　歡迎參觀選購　星期日照常營業·統營一切家庭電器·電視機·冰箱·洗衣機·110V 220V均備·批發價錢門市賣出歡迎分期付欵電話購貨專車送上三十餘年老號精巡一切家庭電器新遷地址尖沙咀山林道十五號·電話：六七○四○○·六七一五四六號

章田豐　手相專家　三十餘年經驗豐富　能知過去·敢判未來　館彌敦道四九三A展望大廈三樓華冠酒樓右便第二街口橫門上樓會客　三時至九時星期日休息

好運昌隆　人所同欲　日本開運私章能帶來如意美滿好運將幸姓名付東京刻製交貨迅捷價格廉宜到金巴利道明月酒店後萬誠公寓A7日本航空新聞香港分局　30—15時

國際酒店訓練中心　新招生　佳境前途宵年男女新出路接受多間一流酒店委託訓練各級男女職工學期滿推薦就業附設豪華簽總酒吧客房詢問處酒店櫃面實習師資一流設備完善學科詳盡12月中旬開班夜校四月畢業發證書地址蘇屋村天主堂近巴士總站上午電下　時後電K796754　事務所

皇宮招待所　酒店設備　高級享受　尋幽搜秘　中西非泰　日台舞星　住家安串　應有盡有　任君選擇　慇懃招持　保證滿意　旺角花園街45—47二樓（即域多利戲院後便）

任何舊車可換　70門壓油壹仟CC四　豪華房車牌125　彌敦道787A　陳小姐洽

精修電視　精修彩色黑白電視收音擴音安裝天綫　電話：K203849 K876097　友聯

租售　花園別墅　大埔林村　花園別墅讓水電電話鋁質門窗衛生設備三千餘呎五萬五 K682650

廠房租售　官塘偉業街美嘉工業大廈伍樓柒仟尺又柒樓伍仟餘呎　電H460926　陳洽

招生　街坊日話　高級班七日開課　初級八日　報名請速　尖沙咀街坊福利會　電話九龍六七八四三〇號

英人小姐　英語個別會話　尖沙咀　K670272

立信搬運有限公司　專門搬屋　H-720038 729484 K-627545 622941

中聯搬運公司　專門搬屋　H-717922 708973 K-315656 850620

怡和公司搬屋　H744817 K410931　十五分鐘內即時專車派人到府候教

七彩牆架　書房浴室用加配鏡架可作化粧檯合睡房細小者用　香港致生大廈606室

人人可讀

香港商科語言書院
九龍旺角彌敦道603—609號新興大廈三樓　電話：K-858440
九龍旺角彌敦道593—601號廖創興銀行大廈五樓　電話：K-859364
九龍旺角彌敦道687—689號三樓（美美百貨公司右鄰）　電話：K-945747
立案　安德烈博士主理　被稱爲規模最大及師資最好學府
英婦會話·德文·法文·日文·國語·西班牙文·簿記·會計·速記
以上各科均由各該國名教授授課，修畢各科頒發畢業証書外，另備考L.C.C及PITMAN-AIA-GCE-BSC文憑試
打字全科—全部新機，四十元學到畢業　英語拼音——一月速成韋氏及國際音標。　珠算全科—學費廿元包教曉；一月速成
TOEFL班　英文文法及寫作、國文、葡文、拉丁文　倫敦大學教育普通文憑英文科班　劍橋大學英文文憑班
電腦打孔驗孔訓練班　出入口文員班　廣告畫裝飾班
香港稅例　成本會計　商業信札　數理化班　英文速記　裁剪全科
各業會計　模型雕塑班　國畫班　航空地勤訓練班　美容儀態班
保證成功

善補靈藥　老牌妙藥　知道者道　外施　元培本固·体壯強　有不可思議之效　各處有售

蔡德芬醫專　古代祖傳四十餘年經驗　耳鼻喉　頸癧　痰核
灣仔軒尼詩道三一三號　分館皇后大道中一七六號何東行三樓　電話：四四四二一一　雲茶樓對面　診症時間：上午九時至十二時，下午二時至四時在中環，六時至九時在灣仔　星期例假照常診症

診症時間　上午九時至一時　晚八時至十時在九龍彌敦道512號三樓（金漢酒樓）即南京街口酒樓斜對面　下午三時至六時半在德輔道中二五四號二樓廣生行側
前清皇帝御醫祖傳宮廷秘藥綜合民間驗方激底根治下列頭症：風濕胃病哮喘久咳皮膚毒症跌打虛弱·電話K91515

潘柏　老牌中醫民間頭疾驗方著者　綜合民間驗方根治奇難頭症

銅鑼灣洛克道10與5號三樓　內服藥消　石　不用開刀　中醫痛症診所　下午三至七時

醫藥

打字　保證速成　全部新機　加授出入口文件打法　時間任擇　標準指法　旺角彌敦道607號新興大廈三樓203　電K895364　香港商科會計學院　英國必文考試中心

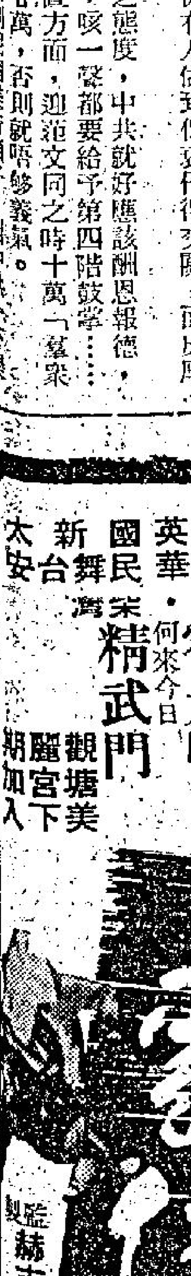

如刊登本報廣告者請撥

娛樂圈

史提夫麥昆討厭穿華服

圖為「龍鳳門智」中的史提夫麥昆與菲丹娜蕙。

史提夫麥昆是重視實際行動的人，他對任何事都能迅速作出決定。在體力活動方面，他從沒有懈下來。若他不是飛着車或架着電單車，便是和孩子們賽跑，要不就和太太倪露到夜總會去拼命的跳。

若是拍電影，他喜選擇些充滿刺激的題材和角色，最好是需要用體力的，如果有危險的特技動作，他便堅持要自己演出，許多製片家為此而嚇到面青。生怕他真的出了岔子損失慘重。

許多人都知道，史提夫麥昆無論在日常生活，或是演戲，都喜歡穿着無碍於行動的服裝，上裝是T恤夾克或毛衣，下裝是一條牛仔褲，他認為這樣才夠簡單隨便，穿畢挺西裝是絕無僅有的。至於要穿着禮服的場面，他總是避之則吉可免則免。

三年前，他與菲丹娜蕙合演的「龍鳳門智」，由於他扮演的是個百萬富翁，所以在片中衣飾華麗，那是他從影以來少有的，史提夫麥昆表示，如果不是劇本出色，不是諾曼謝威遜是一位了不起的導演，不是菲丹娜蕙是他一直渴望合作的女星，他不會接受穿這種衣服的角色，事實証明「龍鳳門智」的確是一部好片，三年前上映非常賣座，一般認為是史提夫從影的代表作，現在「龍鳳門智」快將重映，將會再掀起高潮。

西廊

和路迪士尼給金球兒童獻禮
重拍著名卡通片

還是一項令全世界兒童的一大喜訊，因為舉世聞名的和路迪士尼影片公司，現已決定增加拍攝卡通片的數目，同時另一項令兒童興奮的消息，就是將重行拍攝古典童話如「木偶奇遇記」，愛麗絲夢遊仙境，玻璃鞋，「雪糕七友」及「仙履奇緣」等名卡通片。

根據和路迪士尼影片公司的負責人向報界披露，該公司在最近的一次董事會議中，已獲全體董事一致通過，重拍昔日那些受盡兒童歡迎的卡通片，最先開拍的將是最受兒童歡迎的「俠盜羅賓漢」一片，該片已在上月開拍，預料將需時八個月左右方能完成，並準備在一九七二年中推出發行，繼着下來的將可能是「雪糕七友」和「小飛俠」。

和路迪士尼影片公司的負責人稱：該公司決定加強拍攝卡通片，是鑒於近日色情片越來越多，差不多有百分之八十以上的電影均是不適宜兒童觀看的，而該公司一向是以予娛樂以兒童為目的者，故經過全體董事會議後，已通過在今後加強拍攝卡通片，同時重拍昔日的卡通長片，也是一項重要的提案，除此之外，和路迪士尼影片公司並繼續拍攝其它趣味性濃厚的電影，然而該公司却本着一向的宗旨，並不注重請大明星任主角，而祇注重劇本及提拔新星。

被稱為卡通大師的和路迪士尼雖然已逝世五年多，然而他在電影界的豐功偉績，是使影迷們永難忘懷的，他在一九三五年拍攝第一部長篇卡通片「雪姑七友」，當時他傾其家產所有的三十萬美元去作孤注一擲，去拍攝一部史無前例的長篇卡通，雖然有人說他會血本無歸，但他却不為別人所動，結果票房成績甚佳，接着他一連拍攝幾部長篇卡通亦同樣受人們的歡迎。

一位影評人稱：和路迪士尼一生中，先後拍過近百部電影，但從未拍過一部趣味性低的影片，他所獲過的各種榮譽，用二十張打字紙也打不完，達到七百多項，其中包括三十多座奧斯卡金像獎，並曾獲美國總統詹森把「總統自由獎章」贈與他，成為極少有人獲得的，政府給予平民的最高榮譽。

·南施·

星光晚會

羅維難得浮生半日閒

胖子導演羅維的碩大身軀跳躍起來，叫道：「這個週末，完完整整的，屬於我的了！」

「完完整整」是個十分圓滿的意思，過去的週末，羅維為什麼不覺得它十分圓滿呢？最主要就是為了趕着拍「精武門」，讓李小龍盡早可以回美國去完成派拉蒙的合約，然後可以盡早趕返港拍「唐山大兄」續集。

現在，「精武門」預算在星期五便告全部殺青，這個週末，他可以無牽無掛的挾其嬌妻，到快活谷去快活一番。

從「唐山大兄」到「精武門」，羅維不是犧牲了多少個週末，嚴格的說，從今年四月起，羅維就一直沒有一個完整的週末，因為，他執導的「鬼流星」和「金旋風」在那時開拍，在香港完成部份旋景即拉大隊到台灣拍外景，兩個月後拍完台灣外景回來，又即被派往泰國拍「唐山大兄」，回來攝完剪接配音，李小龍的來港，「精武門」即開拍，忙得他透不過氣來。

四個月在台灣與泰國的拍外景生活，他根本無法嗅到快活谷的草皮味，而近兩月雖則身在香港，也可以親臨馬場，然而，却是心懸「精武門」，甚且有時看完了賽馬，還得開夜班，這對羅維所說的「完完整整」，是可理解是怎麼回事了。

現在，嘉禾的兩部招牌戲「獨臂拳王」和「精武門」都已殺青了，大家也正翹首以待，是否能在聖誕及新年期間推出來。

一般推測，以嘉禾過去的作風，他們如果決心要推出一部戲，在工作效率上是非常迅速的，例如「天龍八將」、「獨臂刀大戰盲俠」、「唐山大兄」，無不是片一殺青，立刻推出，快得令人難以置信，現在距離聖誕，尚足有兩個星期的時間，他們要趕出來的話，當然不是難事，尤其「獨臂拳王」，殺青較早，只要一聲令下，便可和觀衆見面了。

·寶霞·

唐寶雲月中來港
欣賞過武片突出

李行那套「秋決」，定期在本月廿二上映，唐寶雲與歐威，都會來港協助宣傳。

這套「秋決」主要演員，是有唐寶雲、歐威、葛香亭、傅碧輝、武家麒、李湘、宛福生、韓甦、周少卿、王宇、陳慧樓、陳燕、王菲、閔敏、萬傑、魯直、楊烈、王雲、張亦飛、武德山、王戇慶、向華、吳燕、金輝、姚小璋、李敏郎等。

劇本是出自張永祥之手，故事是描寫年輕的裴剛（歐威飾），自幼父母雙亡，在老奶奶（傅碧輝飾）的溺愛縱容下，變成了一個目無法紀而暴虐無知的不良少年。

他是裴家三代單傳的命根子，老奶奶有理由去祖護裴剛，讓他來承續香烟。她先賄賂縣衙刑曹，（周少卿飾），要他設法開脫裴剛的死刑，刑曹也的確盡了他的努力，可是由於裴剛自己的坦白供認，使一切努力都失敗了。

老奶奶再轉而求裴家一個遊手好閒的二大爺（王宇飾），到京城去設法疏通，但是銀子花出去了，幾個月的時間也浪擲了，她甚麼希望都得不到，是二大爺欺騙了她！然而裴家不能因此無後！

奸狡的刑曹想出了他的最後對策，「送個女人到牢獄去！」不錯，這是唯一可走的路了，由此，便產生了一段可歌可泣之事來。

電影欣賞過，所展出者共有八部影片，而武俠片中，最受重視的，便是「聯邦」那套「刺蠻王」，這套突出的武俠片，是韓湘琴、唐威等主演。

這雙感情甚佳的影星，年來保持合作拍片，而同在「聯邦」合作者，以此為首。

·馮輔·

淺彈輕唱

丹鳳

跑碼頭，要鎗桿子照起

苗嘉麗已回港渡聖誕假。她在印尼曾被老闆欺騙，且惡人先告狀，打通關節扣留她的護照，後來得到當地一個有力軍人幫忙，才把護照取回。

這些碼頭，真不易跑。如果沒有鎗桿子照起，雖會「打死馬騮」的。

改為春決，沒有戲做

「秋決」，是寫一個被寵壞的富家子，殺人填命的一節動人故事。所謂「秋決」，就是等候秋天處決的意思。如果改為「春決」或「立即處決」，就沒戲可做。

茱莉安德絲閉門著書

以「仙樂飄飄處處聞」一片傲視影壇而飲譽世界的茱莉安德絲，兩部新片，被影評家大事抨擊。她表示不再演戲，實行閉門著書。如寫「回憶錄」之類，讀者至少可有她的一批影迷。

七先生

補三脚

花團錦簇

·大人·

沈月明是女作家

沈月明印尼載譽歸來！她曾經與薛家燕在星馬拍擋，幾乎搶盡了薛家燕的鏡頭。因此，有人稱她是薛家燕的勁敵，不再有機會見到她和薛家燕在一起了，沈月明有青春有活力，加上她有個知名於新聞界的爸爸，對她大有幫助，虎父無犬女，古有名言。要算沈月明的賬，應該從她的父親算起。

苗嘉麗可寫謠言錄

苗嘉麗到星馬去，已有一年多，在這段期間，當然是大有收獲，但，關於她的謠傳，也收獲很大，可以寫一本謠言錄，洋洋萬字也寫之不盡，所謂謠傳，自然是有真有假，不過，身為歌星或明星，只得有人忘記，就算是最壞的謠言，也是反宣傳之道，越多越好，比別的宣傳，更為收效大。

小咪走路也會說話

在「六國」飲茶有一女孩子走過，自言自語，邊走邊說：「慢慢食」，口音略帶外省，再看清楚，原來是「藝霞」的小咪，正在自修廣東話，這才一面走路一面說話，小咪之粵曲「光緒皇夜祭珍妃」，是否睡覺時也在練習，那就很難說了，由此可見，她的學習精神，真是空前絕後的。

李成德海陸空三忙

院長李成德，來往曼谷香港，有如到新界去，早去晚歸，快捷妥當，早上打電話給她，說要趕飛機，到了第二天，她就回來了，快過火箭上太空，也可以顯出了李成德之忙，由陸上忙到了天空，也由香港忙到九龍無線電視台去，海陸空三路也忙個不了，可稱為海陸空忙人。

圖為：沈月明

點滴銀光

連串新片上演有期

·華丘·

京華戲院總經理鄭家鐵所主持的鄭氏影業公司，以凌厲的攻勢，先後推出「殺手羣英會」「刼寶羣英」「蕩女娜拉」「風雲龍虎門」等，均獲致寶座的紀錄。筆者昨特走訪他。他說在一九七二年元旦，組成一條新的院線，該院綫是京華、新聲、皇宮。頭炮戲是「龍虎羣英」。英文原名是（RED SUN），並由查理士布朗臣、阿倫狄龍、三船敏郎、烏蘇拉安德絲主演。導演是「鐵金剛」的泰倫斯揚。第二部片是（TRISTARE）「鳳閣春殘」，演員是嘉芙蓮丹露、法蘭高尼路，導演是路易士賓奴。（TRAFFI

利亞甘柏利。（HOUSE URDERY THE TUEEO）「庭院驚魂」，演員菲丹娜蕙，法蘭陵芝亭，導演監尼基文。此片曾參加去年康城影展，是一部戰爭間諜片。（POCKET MONEY）「山嶺英雄」。演員是保羅紐曼、李馬榮主演。（CONNECTING ROOMS）「一板之隔」。導演是法蘭哥連斯，演員是比提戴維斯、米高烈基夫。（LAST KNOWN ADDRESS）「最後知道的地址」。導演是祖斯高雲尼。演員是李雲度拉、馬利連佐治。還有其他的幾部，日後再談。

放大鏡

一場颶風吹掉佈景
搭景工友仗義幫忙

高寶樹是一個善於說話的女人，口才伶俐，每當遇見她，總是滔滔不絕。最近，她見到朋友的面，便是說說「追命槍」中的辛酸及有趣的事情，向朋友吐吐心中的屈氣，又希望他們與她一起開心。

比方說：在拍「追命槍」的最後一場外景時，亦即是王羽、易原決鬥的那一場戲，因為在現在的都市中想找一條泥路實在很困難的，高寶樹化了幾天的時間才在離台北很遠的地方找到了一條很好看的闊道，她在那個地方用了七萬多台幣搭了佈景，一切都佈置好後，誰知剛拍了三天的戲，易原忽然告訴她要到韓國去拍片，跟着又要到日本去遊覽，高寶樹逼着把工作擱下來。

誰知就在這個時候，颱風貝絲吹侵台灣，一夜之間，把高寶樹那七萬多元的佈景吹毀了，兩個在那裡留守佈景的工友得到死裡逃生，算是不幸中的大幸。

最重要的，是眼看着四天後王羽便有片期給她了，算算易原也快回來了，眞急得她如鍋上螞蟻般。

總算是「吉人天相」，在工作演員中一位木匠師傅對她說：

「高導演，你不用担心，搭佈景的那班師傅全是我的手足，我去召集他們，要他們盡量運用原來的材料，你只須給我一張佈景的照片便可以了，至於金錢方面，你隨便給他們一點，如補些人工及飯錢便可以了，我們都會知道怎樣為導演節省的。」

果然，在四天後，他們便搭好了一座新佈景，與原本的一座是一模一樣的；而且，木匠師傅們無論如何只肯收一萬元台幣而已，多一個仙也不肯取，眞教高寶樹感動得想哭出來了。

高寶樹把「追命槍」拍完後，又準備着上映的工作，此片在台灣上映時，賣座成績甚佳，創下了近期內國語片的賣座成績，所以她回港後，心情十分高興，她表示，「追命槍」賣座好與否，都是其次，最主要的，是交到了一班朋友。

台灣民生物產有限公司尖沙咀東英大廈、旺角荔枝角道、北角英皇道各店，常備各種台灣物產，大量供應，歡迎參觀選購！

尚有戲院廣告刊登在第式頁及第六頁

港九影院聯合廣告

麗聲·京華·皇宮
今天五場 鄭氏公司殺手巨片 殺手走天涯 施達歌仙娜 馬素保蘇菲 合演 硬派作風 過程曲折 懸疑飛車 提心吊膽
今五場 安樂巨片 鹹濕先生 兒童不宜
午夜場 麗聲：連環命案 京華：智龍金剛 皇宮：早九點十一點 白菊花

金陵·寶聲
今天兩院聯映 十足殺氣騰騰！ 王羽 焦姣 獨臂刀再度携手 追命槍 長槍對決！短打爆新招！
今天五點半 寶聲：戰火長天 金陵：百勝飛龍
週末午夜場 獨霸天下

新都·樂都·京華·英華
今天五場 王羽 韓湘琴 唐威 白嘉莉 馬驥 主演 豪俠霍元甲 巨拳倒脚 爭為民族 爭為國光
明早 新都瘋狂殺手 樂都拚命娘子 英京華萬刼門 紅男綠女

大華·全冠·京都
滿！全綫五場 第一部發行七彩宮廷性典巨片 宮女 姬文 申榮均 申星 主演 申相玉 導演
明晚午夜場：刺蠻王 龍公場：鬼魅鞭影 餘城 仙樂 明早十 兵第國

第二週！今天五場 歐洲公司神秘恐怖兇殺巨片 英格烈比提領銜主演 吸血女伯爵 七彩闊銀 處女血還老童 女爵人少不害伯 兒童不宜
金明明後場：五冠英雄 明早：家妳 離時當京 明午場：都晚夜刺 變王

今天五場 加開十二點半場 電影國際公司發行環球出品新招槍戰巨片 格利哥 神槍手救孤兒 勇小 午場 華心吃快革三 夜豪勾黑黑樂命傑
今五場 加開十二點半場 王羽焦姣新傑作 追命槍
週末快豪金午場 獨霸天下

東方·凱聲
今天六場 十一點 十二點半 兩點半 五點 七點 九點半 明午加開後夜七點場 青春火花 七彩銀幕 好評如潮

新華·利舞臺·海運
新華海運五場 加開早場 明午天場 利舞台四場 無敵雄師 美聯公司七彩巨片 威廉荷頓 奇夫

紐約·大世界
今天五場獻映 鐵腿神鎗空手道 七彩特藝

華盛頓·總統·城多利
今天五場 安樂公司又一貢獻 成人電影 兒童不宜 色情羅賓漢 盲女驚魂

國都·國民·新舞台
今天五場 四國場 新舞台 國民 七彩奇情武術拳擊巨片 豪俠霍元甲 王羽 韓湘琴 唐威 白嘉莉 主演 明夜午場 死角
今天五場首映 七彩奇情俠義打鬥 萬箭穿心 羅烈 汪萍 凌玲 主演 午夜場 玉女嬉春

今天五場獻映 寶樹公司出品七彩武俠巨片 追命槍 王羽·焦姣 繼獨臂刀一刺再一大一携手

亞洲·金·黃·倫敦·娛樂·荷李活·翡翠
今天五場獻映 萬箭穿心 請早定座 全部動作 絕無冷場 兒童不宜
今天全綫五場 翡翠荷李活加午夜場 萬箭穿心 冷箭無情！箭箭取命！

聯邦
今五場 追命槍 王羽 焦姣 易原 龍遊 萬箭穿心 國泰明天早場 蓮香樓
今明五場 兒殺懸疑巨片 蛇蠍心 後天金像巨片 新苦海孤雛 明夜午場 盲女驚魂

東城·百寧
今天選映 五點半 12點加場 聯美公司奇情智鬥香艷巨片 巧劫銀行 神鬼不知 佈陣粉脂 肉葬偷神 龍鳳鬥智 史提夫麥昆 菲丹娜蕙 主演 The Thomas Crown Affair

皇后·大華
今天兩院五場 王羽·焦姣 寶樹公司武俠片王牌 追命槍
皇都 今天兩場 藝霞歌舞劇團 七點 九點半 新節目

百老匯·麗斯
今天五場首輪盛大獻映 神鎗大俠戰羣雄 七彩特麗 打到天昏地暗 殺得日月無光 阿諾 譚金 佐治 雅遜 迪治 主演

樂宮 K842612 H702411
最後四場 十二點 三點 六點 九點 第二次世界大戰人動片 巴黎戰火 國際巨星大演作 紅製！

分類廣告 醫藥

苗樂天醫務 痔瘡 全港獨一無痛新法 首創人日本痔科 醫法獨到·保證滿意 痔血脫肛

祖傳 岑良子 中醫 古方專醫 風濕 胃痛 氣痛

黃華湛醫務 歷史最久·經驗最多 痔瘡 無痛·脫落·永不復發 痔血 內外痔 脫肛

喉 專科中醫 吳景雲醫務 喉痧 喉癌 喉瘡 喉癬 喉爛 陰虛 雙單 喉症

黎德民醫務 四代祖傳 日本醫科 風濕 羊吊 手足抽筋 震抖

喘 咳 立刻定喘止咳永不復發 哮喘 久咳

甄景禮醫學專科 重振雄風

程普德醫學 鼻 鼻塞 涕血 臭

「東方大軍」

何容興　黃振烈　龔華傑　岑志强　盧松江　陳國雄　曾展鵬　蔡華國　袁權益　袁權韜　鄺演英

足球聯賽今天港九均有戰事
花墟荃灣出擊元朗
埔頭東方夜鬥消防

甲組足球聯賽今天共有兩場，分日夜波上演，荃灣對元朗下午三時半在花墟球場交兵，東方對消防下午八時在政府大球場夜戰。

政府大球場東方對消防，下午八時開賽，雙方預備組于下午六時十五分打頭陣，票價分三元五角、三元、二元五角及一元，前三種門票今日上午十時至下午四時在大球場場館公開預售，下午五時半開始，全部球票舉行門沽。

消防擁有不少好手，一般人對他們的實力估計甚高，不料球季開始之初，演出使人大失所望，在聯賽甫出師，與九巴賽成平手，跟着受挫于南華，戰績奇劣。

以當時消防球員的狀態，確屬欠佳，尤以前鋒為然，多不能保持本身水準，直至在聯賽擊敗電話，打開勝利之門，才漸見好轉。接着，在總督盃賽淨勝加山五球，聯賽又壓倒星島，近況不俗。

可是消防狀態正佳之際，卻有多場賽事改期，久已沒有上陣，所以實力上消防雖強過東方，今仗勝望稍高，但是，他們踢來倘若因久未上陣而走樣的話，就不易言勝。

東方士氣旺盛，在總督盃賽曾淘汰元朗，聯賽又擊敗星島，大勝警察，表現甚佳，盧松江、袁權韜、袁權益均恢復水準，曾展鵬、陳國雄都能攻守兼顧，不過，東方的後衛龔華傑、岑志强、黃振烈並不可靠，漏洞至多。

以東方的鬥志，無疑可以大有威脅於消防，祇是他們的腳下工夫平均不如人，後防又欠穩，就使人對他們不敢看好了。除非今天他們採用密集防禦，先求穩守，消防久攻不下時，他們便有突擊機會，也祇有這種踢法，才有扭轉劣勢希望。

花墟球場荃灣對元朗，下午三時半燃開戰火，預備組于下午一時三刻先行對，抗票價一律二元五角。

元朗是甲組鉅型班，擁有不少好手，實力強勁。荃灣陣中多新血，球技大部份尚嫩，目前在聯賽仍受到降班威脅。故兩隊今天在聯賽相遇，實為強弱分明之爭，元朗應勝荃灣。

但是，元朗雖然實力比荃灣强，祇是他們前夕在金禧盃決賽權爭奪戰中，被流浪反敗為勝，遭淘汰出局，士氣打擊甚大，今天就沒有穩勝荃灣把握了。併錄今日兩場聯賽各隊陣容如下：

（荃灣）羅杜石　石志偉、羅文强、陸炳耀、黃燊城　麥樹渠、陳大猷、李炳雄　楊振澄、劉志霖、温耀球

（元朗）郭德先　葉華偉、周興熾、文錦棠、陸萬先　胡順華、陳鴻平　何新華、張耀國、黃振發、張天明

（東方）何容興　岑志强、龔華傑、陳國雄　曾展鵬、盧松江、曾鏡泉　鄺演英、袁權韜、袁權益、蔡華國

（消防）勞鑑全　鄭潤如、劉志威、鄭日華　葉尚華、陳少雄、李國華　陳若奇、張子慧、張子岱、古秋航

荃灣雖是有備而戰　元朗却有取勝實力

元朗雖然失意於金禧盃，但前晚之戰，它實際有挫流浪之機會，結果加時而失手，這是相當不幸的。

照一般的觀衆而言，均以為元朗可以贏此一仗的，雖然輸咗，而實力並不下於流浪。

荃灣今天與之對抗，除非荃灣有超水準之演出，而元朗水到不堪設想，元朗始有失敗的現象，而荃灣亦方有得分之可能。

荃灣當然對於今仗相當重要，賽前有了充足的操練，不過，隊中有多少的變化，今天的陣容也有多少變更，於是整隊而論，未必有超水準的演出，所以，筆者的看法，元朗如不以前天的失敗而影響士氣，今天絕對不會敗於荃灣。

畢竟荃灣與元朗的實力，有很遠的距離，筆者以為元朗可以勝此一仗的。

南華會首屆校際保齡賽　已有數十隊參加　將發展成國際賽

南華會主辦之第一屆中學校際保齡大賽，定於本月廿六、廿七與廿八日，一連三天在南華保齡場館進行，本月十七日深夜截止報名。

南華會特為此事昨日舉行記者招待會，由該會保齡活動委員會主席張嘉會主持，到有執委高思邦，陸恩敬與經理姚文發等。

張嘉會代表保齡球常務委員會闡述舉辦該項比賽的目的，首先是志在推進保齡運動，而推進該運動就必須培育新秀，故要從學生方面着手，因為英國，加拿大與法國等發覺在過去十多年來保齡運動未能普遍的原因，是因為打球者都是中年以上的人居多，故形成商業化不是業餘。其次是南華會過去辦過學界藍球賽等都很成功，故今次以本身力量去主辦校際保齡比賽，希望引起學生對保齡的認識，而最終目的是達到主辦國際性學生保齡球賽。

他又表示今年邀得日本應屆學生保齡冠軍隊參加比賽，因為早些時候我會曾派代表參加過今年首屆的日本學界保齡賽，將來南華會這項比賽，希望發展到還有星加坡、中華民國、泰國、馬來西亞，與菲律賓等國家的學生參加。該項比賽決定一年主辦一屆，賽會已花了數千元購買一隻巨型紀念金盃展示在記者招待會席上，奪得冠軍的學校可保該巨型金盃一年，並鐫名於盃上，如連捷三屆冠軍，則可由該校永久保存，當然，凡獲得前三名的個人及隊伍，均可獲得獎盃。

校際保齡大賽，分男女子三人隊及男女子單打等四個項目，到昨日為止，已有三十六隊男子與十隊女子報名，而賽會則規定男子超過十五隊與女子超過七隊時，則要先行預別賽，（日本男女子隊均不用參加預別），預別賽在廿六日分上下午兩組進行，每隊在一對的球道上連續作賽六局，以總分取錄十五隊男子與七隊女子，個人單打賽別賽亦結合同時計算，取十三名男子與十三名女子參加決賽。

隊際決賽在廿七日進行，以單淘汰兩局制決勝負，個人單打賽則在廿八日舉行，亦以單淘汰兩局制定高下。

賽會亦規定，日本代表隊，如獲得全場最高積分時，不能接受冠軍獎品，只另發特別紀念獎，而由香港學生球隊依次遞升。

目前參加比賽的球隊以堅道書院最多，共六隊男子與兩隊女子，次為高主教英文書院，四隊男子，西南中學及培中中學男女子亦各兩隊，再次為聖瑪加烈中學、華仁書院與新法書院，各有三隊男子，玫瑰崗英中則兩隊男子與一隊女子，而只報兩隊男子的則有聖保羅中學與聖類斯中學，男女隊各一的則有聖佐治書院與嶺南中學，而只報一隊的則有很多。

人中圈語

消防已經活躍起來
新將孟甘穆利技佳

已經沒有比賽多時的消防隊將於今晚八時在大球場對東方。這一場聯賽原是第八週的賽事，因改期而於今晚舉行。

論實力消防是被看高的一隊，他們自從陳若奇復出，孟甘穆利加盟後，全隊已經活躍起來，今仗，消防隊以四三三迎戰東方。李國華返後踢右後衛，劉志威和鄭潤如踢雙中堅，左後衛是陳少雄，中場三人則是古秋航、張子岱和葉尚華。踢前鋒較為出色，由於他們三人都有盤弄技術和射門腳頭，因此消防的中場球員對前鋒各將的助力很大。

消防的三員鋒將最具威脅。當然是張子慧，他有速度，腳法和射門腳頭，對着越來越遲滯的龔華傑是會造成很大威脅的。

新加盟的洋將孟甘穆利亦是一員悍將，他個子矮少，但球技相當出色，相信岑志强將不能箝制他。

東方陣容略變　何容興今復出

東方方面，他們有何容興返監復出。陣容則有些變動，但仍踢三一三一四。

後防三將是曾鏡泉、龔華傑和岑志强。這個後防是漏洞百出的，他們沒有速度，轉身亦遲鈍，尤其是曾鏡泉更是最弱的一環。他的對手陳若奇將會很輕易擺脫他的糾纏而對東方龍門造成很大的威脅。除非東方的中場球員輪流回師協助防守，否則，消防將很輕易越入東方的禁區。

東方最具實力的是他們的中場球員，由於盧松江老而未顯頹態，陳國雄當榮，曾展鵬進步良多，因此，他們會爭取到一些中場波，而不會形成一面倒的局面。而且盧松江、陳國雄和曾展鵬三人都頗具遠射腳頭，相信他們的冷箭會使消防最弱的一環——勞鑑全防不勝防。

羅國泰披上戰衣　有意贏波親押陣

前鋒方面，蔡華國將休息一場，由袁權益踢右翼，鄺演英踢左翼，教練羅國泰則披戰衣，親自押陣。

東方前鋒各將雖然技術不凡，但始終使人覺得缺乏勁力，對着消防的硬朗守衛，東方是很難取得入球的。

消防實力較均勻　內中弱點亦甚多

雖然消防實力較為平均，但他們亦有很多弱點的：

㊀消防在合作上仍未純熟，在過往數場比賽，他們的入球多數是憑個人技術取得，而非靠美妙的傳送，走位和默契的合作。

㊁消防個別球員盤弄過多，有時因而把攻勢拖慢了，他們的盤弄亦表示他們全隊未有充份的合作。

㊂後防名將過於輕出返上中場，陳少雄和李國華都常助攻。雖然，這是現代足球的踢法，但必須有人補位和有充沛氣力回防才是，孟甘穆利常返後填補李國華的空缺，但陳少雄的空位則呈真空，而形成後防的大漏洞。

這些缺點並不是即時可以改變的，但消防的贏面仍高，因為他們將是取得較多攻勢的一隊，久攻之下必有入球，這是足球的眞理。

一得之見

消防決排强陣搶攻
東方嚴守伺機出擊

消防排出强陣搶攻，東方嚴守伺機突擊，今夕的夜波，可能是一幕攻防戰，倘若消防演出最高水準，則應可贏波。然而久疏戰陣的「救火車」隊，是否能夠闖「快車」過關，還要看該隊球員是否將這場球賽，看作「四級大火」？假如賽來宛似「防火演習」，則東方的機會來臨，最近三天來東方已經練足，羅國泰認為今仗是「五五波」，但張子岱則感覺消防的勝面高些，不過，球賽的勝負，除了士氣及戰術以外，球運可能影響一場球賽的得失，「阿香」說：在正常的看法，消防應該贏波。東方自從上月廿五日勝陸軍，因為有兩場比賽改期，直至今日為備戰的最後階段，而「大戰」前夕，也恰為東方的新宿會入伙，故在昨天的晚練之後，球員回到宿舍舉行「軍事會議」，要打一場勝仗以作慶祝入伙。從昨日的操練，東方採取的作戰方式，似乎與以往略有改變，本屆球季開始以來，東方以踢「進攻足球」為主，但今次消防的備戰，頗有改為踢「防守足球」的趨勢，教練羅國泰也承認，與消防對抗必須先求穩守伺機突擊。由於何容興復出，最後防綫亦較為穩定，但東方仍促使消防各將穩打穩紮，以防對方的前鋒乘，抵禦。今天東方仍推出「三三四」陣式，守門員何容興，後衛曾鏡泉、龔華傑、岑志强，中場球員盧松江，陳國雄，曾展鵬，前鋒蔡華國、袁權益、袁權韜、鄺演英，看該隊的排陣，雖然無大變動，可是在操練中的走位，似乎由龔華傑、岑志强踢「雙中堅」，陳國雄於助守的時候退居左後衛。很有理由相信，東方爭中場方面似乎較為吃虧，甚至有放棄中場的可能。

羅國泰認為今仗是「五五波」，雖然消防張氏兄弟較為特出，但東方球員人腳均勻，因此雙方仍應拉成均勢，他承認張氏兄弟的技術卓越，在進攻時有很大威脅，不過，當這兩個特出人物被箍制的時候，消防的進攻力也難免受到影響，東方先求穩守伺機出擊，亦為針對實況作戰。羅國泰相信，東方球員在操練充足而鬥志堅强，祇要每個球員都肯多跑一步，則仍有力擊敗消防。

「救火車」隊上月七日在聯賽以二比一勝星島，四月十二日在「總督盃」初賽以五比零勝加山。該隊上賽過後，至今已相隔四個星期，但消防雖久未臨陣，惟操練仍甚勤，可是部份球員是否因久疏戰陣而致未演出水準？仍屬難以估計，無可否認的，消防是全點作戰的球隊，今夕是否有佳作，仍要看張氏兄弟是否作第一時間的傳射。消防此役排出强陣，且決以搶攻求勝，「三三四」的陣式為守門員勞鑑全，後衛李國華，劉志威，鄭潤如，中場球員古秋航，葉尚華，陳少雄，前鋒孟甘穆利，張子岱，張子慧，陳若奇。由於孟甘穆利善為刁鑽，陳若奇亦為正宗翼鋒，因此今仗消防的進攻，亦無須像李初似的，僅能作「中央突破」，張子岱認為：消防的攻力比東方為强，故應佔勝面稍高，不過，球賽的勝負，除了士氣及戰術以外，球運亦為間接造成一場比賽得失的因素，也許，倘無意外的說，則消防應可增加兩分。

籃球圈

甲二組籃球護級戰
幸運電車短兵相持

籃球聯賽男子甲二組護級戰，幸運電與車於今夕九時在灣仔修頓場交鋒，兩場女子B組聯賽，七時自力對南華，八時均安對七喜。門券一圓。

男子甲二組聯賽，目前仍有四隊須作爭分護級，今夕尾場對抗的幸運與電車，此役均圖爭取勝，因為贏波的一隊，降班的威脅亦告減低，現時處於同樣境況的，尚有天天及販管。

幸運倘以一分氣走天天而打開勝利之門，除今仗外，尚有惠青、天皇兩場未賽，以幸運的演出而論，則今仗倘敗於電車手下，則今後再難有爭勝機會，電車今夕賽後，尚須對抗自力及天天，但唯一可爭者，則為對天天的一仗，惟觀電車敗於天皇之役，近況甚差，幸運則已回勇，倘能保持上賽水準，仍可望取得勝利。

兩場女子B組初賽，看該組的形勢，則七喜與青年會獲決賽權，已屬必然趨勢，其餘六隊已難與爭衡，今夕的兩仗，頭場自力對南華，前者可佔上風，次場七喜可穩勝均安。

昨晚籃球聯賽　均安昨挫僑聯

昨晚在九龍伊館場舉行的籃球聯賽，三場比賽均屬戰情平淡，女子組兩仗勞青勝公民四十九比十九（上半場廿七比十三），霾青勝青鑑團廿七比二十（上半場十三比八）；甲一組均安勝僑聯九十三比七十二（上半場四十九比廿二），由於均安的年青球員打「快波」，使僑聯不易應付，因此上半場均安已佔盡上風，以絕對壓倒優勢取勝。

網球圈

南華硬地網球　週末秩序編定

南華公開硬地網球賽，新秩序已公佈，週五與週日各有六場，茲錄如下：

（星期六）

下午二時半（男子單打）張任忠對梁秉紹。

下午二時半（混合雙打）菲臘士對霍鷹墀。張君新、方莘正對杜寶、蔡儀。

下午三時半（男子雙打）葉觀雄、徐天倫對黃德明、陳柏齡。杜寶、菲臘士對李奕善、李卓然。

下午三時半（混合雙打）杜璐、柏直姬芙對李基川父女。

（星期日）

下午二時半（男子雙打）袁良、梁秉紹對李列俊、李嘉民。

下午三時半（男子雙打）霍鷹墀、霍鷹楠對徐錦翔、林方。張仁志、高德霖對蔡德勳、潘吉。

下午三時半（混合雙打）林方夫婦對希利、希華。

下午四時半（女子雙打）徐婉圓、泰萊對薺奧絲、卓莉。

下午四時半（男子單打）杜璐對杜寶。

世運手球亞洲預賽結束
日本冠軍獲代表權
明年出席西德世運

香港手球總會主席高惠邦昨日透露：日本已獲得代表亞洲區出席明世運會，因為日在舉行之世運會手球外圍賽，已於上（十一）月廿九日全部完結，比賽結果如后：

第一循環			
日本	勝	以色列	十五比四
南韓	勝	以色列	十五比十三
日本	勝	南韓	二十比九
第二循環			
日本	勝	以色列	（成績不詳）
以色列	勝	南韓	二十比十五
日本	勝	南韓	二十一比七

日本是項比賽，日本獲得長勝，同時將代表亞洲區參加明年八月在德國慕尼黑舉行之世界運動會手球比賽。手球並非是今屆世運才有的，早在一九三六年已舉行過，後因戰事發生而致一九四〇年中止的。

尚有戲院廣告刊在第二頁

張清清敬告影友：

清清自拍武俠片以來，荷蒙各界人士熱烈捧場，感激萬分，此次主演「勢不兩立」，自認為乃「鬼見愁」，「草上飛」，「鬼門太極」又一部較稱心滿意之作品，敬請各位批評指導！

名是（RED SUN），並由查理士布朗臣、阿倫狄龍、三船敏郎、烏蘇拉安德絲主演。導演是「鐵金剛」的泰倫斯揚。第二部片是（TRISTARB）「鳳閣春殘」，演員是嘉芙蓮丹露、法蘭高尼路，導演是路易士寶奴。（TRAFFI ADDRESS）「最後知道的地址」。導演是祖斯高雲尼。演員是李奧皮拉、馬利連佐治。還有其他的幾部，日後再談。

華丘

點滴銀光

要到韓國去拍片，跟着又要到日本去遊覽，高寶樹還着把子擱下來。

誰知就在這個時候，颱風貝絲吹侵台灣，一夜之間，把高寶樹那七萬多元的佈景吹毀了，兩個在那裡留守佈景的工友得到死裡逃生，算是不幸中的大幸。

台灣民生物產有限公司　尖沙咀東英大廈，旺角荔枝角道，北角英皇道各店，常備各種台灣物產，大量供應，歡迎參觀選購！

尚有戲院廣告刊登在第弍頁及第六頁

財政司夏鼎基作樂觀表示

美元跌破最低紀錄

死了

——又是一點黑血迸出來——

「唉，好難啊！」醫生喚了口氣，又從藥箱中取出一顆臘丸，要人拿溫水來，接着，便剝開臘丸，把一九九九回命丹在水中化了，再灌下去；可是，這次的情形更壞，刁南宴已不能嚥了。醫生也越來越慌，急着按脈，搖頭。女人們又哭了起來——

「脈息還有！」那位醫生大叫一聲：「可能是中邪，快去請和尚道士來作法，醫生醫不好邪的呀！」

絕望於醫藥而求鬼神，那是自然之事，刁旺立刻派人去請道士，而王綦貞，到了此時，幾乎完全放下心事了。

當醫生向劉素娥建議準備後事時，女人們更哭作一團，王綦貞冷眼看着，有亂可趁，便悄悄走回房去，捏住那瓶鶴頂紅，設想一個秘密收藏的地方。但在倉卒之間，她又不知道收藏在甚麼地方來得安全，轉了一歇，忽然，她想到了一個新的毒計。立刻又奔出去。

刁南宴的氣息未絶，那些女人們雖然哭着，希望尚未死去，她們並未認眞地爲他準備後事，僮僮吩咐廚房燒一鍋熱水，預備着大爺萬一不救，好替他洗澡。王綦貞看了一歇，乘素娥人不備，又悄悄地走上大娘的樓；這時劉素娥處一個女傭和兩名丫頭都已下樓，王綦貞上來，無人看到；她匆匆進入劉素娥臥房，把那隻盛鶴頂紅的小瓷瓶，塞進裝盛皮貨棉被的大櫃底下。隨即躡足下樓——由於在混亂之中，她的行動，根本無人注意。

至於刁南宴，情勢越來越險惡了，他的手和腿向空中亂抓着，不過，那種抓也祗是局部的痙攣而已，他的手足的關節似乎逐漸失靈了。

突然，他在痙攣中發出一個沉悶的，但又如爆裂的聲音來——這位可憐的大爺，終於連和尚道士也等不及到來而撒手西歸了。

「不好——完了啦！」那醫生聽到這最後的聲音，驚悸地叫着。

劉素娥探手到他的胸口，撫摸丈夫的心臟，已經停止跳動，她縮回手，顫聲說：「大爺故了！」接着，她依照習慣哭了起來，雖然，她並無特別悲哀。

立刻，哭叫掩蓋了一切……

這時候，刁阿大帶了四名和尚和兩名道士進來，他們本是來驅邪的，現在，他們很輕易地改變了目的，爲死者祈禱在陰間的平安與來生的福祉了。

——和尚與道士各自敲着木魚鉦鈸，劉素娥在依照傳統的方式哭了一頓之後，便起來指揮家人料理後事了。（九八）

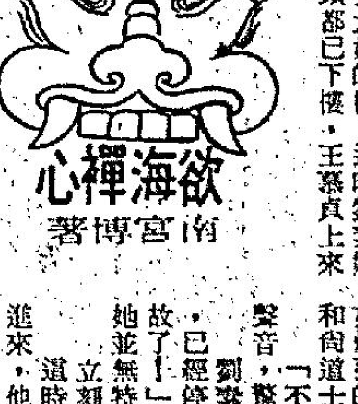

欲海禪心　南宮博著

第三回　妙計難成 奇峯突出　僉壬燒冷灶 傀儡張異軍

宋哲元雖然滿心不願，但形勢如此，也無法扭轉，祇得接受秦德純的意見，一切裝胡塗。

秦德純也就秘密通知張自忠，安心與日本人周旋。

日本方面認定張自忠是一個目標，將來攪華北獨立，甚至滅亡中國的重大希望皆寄托在張自忠的身上，張自忠也覺得好笑，但是既然要唱戲，索性就作的逼真，一時張自忠與日本關係特別密切，儼然成爲二十九軍親日派的領袖，就連副師長李文田，旅長劉振三、黃維綱都不明白師長何以轉了性，但西北軍一向注重服從，還有些人也都相信張自忠的人格，無論如何不會作漢奸，充其量祇是爲了保全現在的地位，與日本人敷衍而已。

和知與喜多經常與張自忠接觸，每次談起來張自忠總是強調中日兩大民族應當親善，共存共榮，萬不能打仗，並且再三說明自己決不同日軍作戰。萬一不幸中日雙方兵戎相見，到時就辭職不幹。

喜多說道：「閣下不願與皇軍打仗，自是了不起，但是還不夠，應當有更積極的行動。」

張自忠說道：「怎樣才算更積極呢？」

喜多說道：「閣下應當有決心，如果不幸日支發生了戰爭，即率領部隊站在皇軍一邊。」

張自忠笑道：「你的意思是要我當漢奸。」

和知握手道：「千祈不可這樣講，我們祇是商談中日親善，因爲這樣才可以維持東亞和平。」

張自忠說道：「閣下的話我有點不懂，可否請說得明白一些。」

喜多說道：「閣下若有這個決心，公開表示出來，相信戰爭就打不起來，所以我說是維持東亞和平之道。」

張自忠說道：「話是不錯，但是，我要是如此表示，將爲中國人所共棄，將來就沒有立足之地了。」

和知笑道：「祇要閣下肯這樣作，華北永遠是你立足之地，請放心吧！」

張自忠心裏覺得好笑，嘴裏仍然應承道：「這件事容我考慮考慮，慢慢再研究。」

神州獅吼

喜多與和知總以爲張自忠已入彀中，滿心歡喜，日日有消息報告東京。

此時土肥原已調任十四師團長駐在廣島，不再主管特務工作，不過，日本參謀本部「支那班」，遇到對中國問題疑難莫決的事，仍然要問他。此時支那班的班長是根本博，與土肥原土官先後期同學，私交甚厚，由於不斷接到喜多、和知的報告，懷疑莫釋，就去請教土肥原。

土肥原聽了根本博的話，頓時捧腹大笑，說道：「我剛離開支部，他們就鬧出這麼大的笑話，眞是太糟糕了。」

根本博問道：「土肥原君，照你的看法這是一個騙局。」

土肥原說道：「不是騙局，是他們找錯了對象，怪祇怪自己，不能怪人家。」（一〇〇）

工展尋人趣事　何文

香港工業展覽會開幕的晚上，李先生和太太兩人吃過晚飯之後，便去工展會逛逛，他們準備購置一大批日常用品或食物呢！

李先生和太太，走進會場裏，祇見人頭湧湧，他們這次來的目的，是購買東西，所以，兩人便走到各攤位處參觀巡視一番，如果有合適的貨品便買下來回家應用。

兩人在工展會場內走了半個鐘頭，兩人手上亦挽着一包包的東西。常時，參觀的人甚擠，水洩不通，到處是密麻麻的人頭，所以，李太和李先生又顧着手裡的東西，又兼顧着走路和參觀攤位，不久，兩人卻被沖散了。李太發現的時候，已經失去了丈夫的踪跡。

李太在攤位上鑽來鑽去，希望找回她的丈夫，可是很令她失望。她手裏又捧着兩大包東西，兩條腿亦走得疲倦了，於是她索性走進工展的餐廳裡歇息一下，等會兒再找丈夫呢！她肯定丈夫一定不會離去的，可能會像她一樣四處找她。

李太休息過之後，又捧着兩大包東西，在人叢中鑽來鑽去，又找了半個鐘頭，在工展會場館內走了好幾遍了，依然沒有找到丈夫的下落，突然，李太靈機一觸，何必這麼辛勞，在工展會裏找他，你不到公安部，吩咐女職員用播音筒招喚她的丈夫。

「小姐，因爲我忙着買東西，我和丈夫散了，請妳代我播音，找尋我的丈夫好嗎？」李太走到公安部，向播音室的一位女職員說。

「好的！請問妳的丈夫貴姓！」女職員接着問。

「他姓李。」李太接着說。

「好的，請在這裏等一會，我立即給你播音吧！」女職員還招呼李太坐在公安部的辦公廳子裏。果然，不到一會，工展會的喇叭筒，亦廣播了，女職員以柔和婉轉的聲浪說：

「各位嘉賓請注意，有一位太太迷失了丈夫，丈夫是姓李的，李先生請到公安部與太太會晤，她已經在公安部等你。」

女職員播音完畢之後，並咧開咀角對李太安慰說，「相信一會兒，妳的丈夫便會走過來呢！」

不多久，公安部外邊圍滿一大堆男人，女職員覺得奇怪，走過去問個究竟，原來還一大批人都承認姓李的，因爲他們發現李太長得這麼年輕貌美，大家不甘後人，都願做她的丈夫呢！

發現桂珍的踪跡

「但是，」許一民緊接着問：「你今天整天沒有上班，也沒有在家裡，那又到了那裡去？」

「還不是爲了方茜！你看，她竟然留下給我一張字條，叫我以後不要再理她！」周鳴把臉部埋在雙掌裡。

「事情一定不會那裡簡單，我猜，你昨晚跟程冰冰一起喝酒，一定是傳到她的耳朵裡，或者是親眼看到。」

「就是這樣，她也不該不給我一個解釋的機會。你想，好不容易才培養出來一段感情，就讓些微的誤會便把它摧毁了！」

「青年男女的愛情就是如此！」許一民一副長者的臉孔說：「他們祇懂得賭氣、衝動，可沒有功夫仔細分析事情的眞相，不過，從好的方面看，方茜這次生你的氣，証明她重視，証明她對你有深厚的情感！」

周鳴茫然望了對方一眼，一時說不出話來，好像在細味許一民那番話。許一民接着說，「現在時間也不早了，今天晚上，看來方茜也不會回夜總會來了，我們先回去吧，總之，我會想辦法給你們打圓場的。」

這一晚，周鳴懷着極沉重的心情回家去，臨行，兩人還相約明晚同樣的時間，再來龍鳳夜總會，他們總不相信方茜從此就不到這裡來演唱。

第二天的下午，約近下班的時間，許一民在寫字間裡接了一個電話，竟是方茜打來的。

「方茜！」他感到很意外，自然心裡也很高興。「你昨天一日一夜到那裡去了，害得周鳴找得你很苦！」

「不要提他了，一民，你現在可以走了吧，我們五點鐘在鳳凰餐廳見面。」

「好的，但是——」許一民些微感到意外，說道：「我打電話約周鳴一起來好不好？」

「不，你一個人來吧，沒他的事情，我有話要對你說呢！」

「方茜，你不能這樣，周鳴昨天整天找你，晚上也在夜總會裡等了你一晚，如果你們有甚麼誤會……」

「一民，」方茜卻截着說：「我沒見過這樣囉嗦的人，我叫你一個人來，你究竟來不來？你不來就拉倒，因爲，我昨天卻發現了桂珍的踪跡呢！」（五六）

隱情　風眞

一：驚人奇賭

諸葛青雲著　余丹青插圖

方仁傑應變的速度，可的確是快得驚人。

就當那青衣漢遭受算，身驅將倒未倒之瞬間，方仁傑已飛身而起，並振聲怒叱道：

「鼠輩！抓住你這個活口，也一樣！」

原來那暗算青衣漢子的，是一個年約五旬的短裝老者，那一付裝束，就像是當地的土老兒。

他，本來是雜在圍觀的賭徒們的當中的，可能是自覺沒有把握逃出方仁傑的腕，才遲遲不敢下手。

一直等方仁傑在寫取銀子的字條，

青衣漢子殺以滅口。

而且，他暗器出手之後，根本不看結果，就立即飛身穿窗而出。

這情形，在那短裝老者的想法中，憑他自己的高明身手，只要能爭取得對方片刻之間的慌亂，他就可以安全脫險的了。

他，方自穿窗而出，方仁傑已怒叱着，如影隨形地，追撲過來。

這位短裝老者的身手，可委實是相當高明。

此情此景之下，他居然一點也不驚慌，奔馳的速度並未稍減卻是揚手三點寒星，成品字形向方仁傑射來，暗器業已出手，才呵呵大笑道：

「姓方的，你且嚐嚐老夫的『子母燐火彈』的滋味……」

「子母燐火彈」這幾個字，似乎使方仁傑吃了一驚。

只見他雙掌齊揚，一股陰柔暗勁，逼得那三點寒星昇高丈五以上，他自己卻借勁猛打千斤墜，足尖一點地面，横竄三丈之外，同時口中並霹聲大喝道：

「大家趕快退伏地面！」

地帶，並還招呼賭場內的人爬伏地下，以減少傷亡，算得上是應變神速，而又顧慮週到。

可是，他這些應變措施，都算是白費了。

因爲，那短裝老者所射出的三點寒星，並非甚麼「子母燐火彈」，不過是三枚普通的淬毒「白虎釘」而已。

方仁傑忽促之間，無法細察而受了一場虛驚，但那短裝老者，卻已借着這一短暫的緩衝時間，飛射出十五六丈之外了。

方仁傑苦笑一下之後，厲聲怒叱道：

「今宵，你如果能逃出我的手胸去，方仁傑三個字，倒過來寫！」

怒叱聲中，人似天馬行空，一晃而前，就這一晃之間，變方的距離，已縮短了五丈以上。（一九）

小說

地理雜誌，寫美麗華　老殘

由於內容太鹹濕之故。但係依照香港之法例，電影雖未經檢查，卻不禁片商試片，但地大老細買電影版權，當然要先睇過貨色。

於是小電影公司就執住呢一點，凡係去睇試片者，均作爲買片論，不過試片要收回成本者，故每人收回試片費十五蚊，倘若買片之時，聲明十五蚊扣除。當然，那不過係詐譎聲明而已，並非事實，每一場四五十人，有一人係買片者。

然而我向陳師奶及周小姐警告曰：「有女人去睇者，你地若果去睇，則頗引起人地注意也。我恐防去睇試片之人，唔睇電影而睇你地。」

事實上的確如此，我以前同幾個朋友，去睇小電影，有兩個女人在座，我覺得睇吓電影，又睇吓佢地兩個人之反應，頗爲有趣者。

「怕乜？人地睇你，睇人而已，大家鬥睇，老實講，我遇到靚仔，必定睇多幾眼。」此人之大胆程度，由此可知，大抵佢去過英國讀書，因此而思想與人不同，人生觀完全改變矣。

講講吓，又傾到香港社會問題及青年問題，我發現雲茶已凍，而且亦已差不多飲晒，抬頭想叫伙記沖水之時，方才發現，個間酒樓，人山人海。

我曰：「嘩，呢間酒樓果然好生意。」陳師奶曰：「呢間酒樓之事頭我識得佢，而且佢手下之人我亦識得不少，過去佢地做不少左仔之生意，左仔招呼大粒佬，全部在此。現在則與勢不同矣，佢地幫襯第二間矣。」

我問曰：「佢地做邊一方面之生意？」陳師奶答曰：「佢地一方面當然要做街坊生意，但係夜總會則以遊客爲對象也，有一場表演，乃係東方鍾榴，乃專爲遊客而者。」我問曰：「美麗華亦有得做，而且做得最早係佢地。」

陳師奶答曰：「當然，最近之一期在美國出版之地理雜誌，有一篇文章講香港，亦提及美麗華，並且刊登美麗華夜總會之彩色相。」

我曰：「美麗華發達矣，間酒店越來越大，呢幾年在香港做旅遊生意者都發達。」我本來對於旅遊生意，全屬外行，不過以前聽聽埋埋，開旅遊社之蔡仔所講之零零碎碎，關於香港旅遊事業，因此略識一二。（六八〇）

六二九：要我攪番

原來公司個牌，要有大粒佬簽字嘅，而家我先至知道。老買新係取消担保，呢次唔係一鑊俾佢撓起？老吳彈眩手上嘅煙灰話：「又冇咁嚴重，呢家嘢，最難係開頭申請嘅嗜，發疟疔臣，就唔輕易取得消嘅嘞。不過另一面嚟講，佢忽然撤消對我嘅担保，會有人講閒話，俾行家知道，乘機大放冷箭，話我哋有問題；話我哋攪唔掂。而家大紳士都唔肯同佢照貿。」

呢個消息，對我嚟講都算晴天霹靂，估虬到老買會做到咁絶。不我都唔怪得佢，諗起嚟日的確係佢好難睇。我問老吳而家點應付？老吳話：「我諗來諗去，冇法子知道邊個得罪佢，攪到咁大鑊。公司方面佢有來往嘅不外我同你，正一兩公婆賣死仔，冇第三個。所以攞你問吓，有冇同佢過唔去？」

我都唔知點講好。事實上正如老吳話齋，唔係佢唔係我，係邊個。結果，我冇法子唔將嗰日嘅事，大致講出嚟。老吳既而口好唔好，話：「阿萍，乜你搵啲咁嘢攪。解鈴還須繫鈴人，唔該你攪番佢嘞。」

女

浮生樂記　福伯

上痛下瀉怨苗叔

「前人筆記。」

「筆記，我最不喜歡看。」

「那是年齡問題，像你的年齡，喜歡看小說，不喜歡看筆記，你看東西，着重情節。」

「一點不錯。」

「盼盼，上了年紀的人，喜歡看隨筆、筆記，太過長的文字，反而看不下去了！理論性的文章，我也看不下去，最好是簡短的前人筆記，可以在鑑往知今中，領略人生。」

睏了半天，有麻煩！頭痛事小，腹瀉事大，敢莫是大閘蟹吃壞了？苗叔請我吃大閘蟹，吃到我上痛下瀉，非意料所及。是我的腸胃不好，還是所吃的大閘蟹之中，有個隻把『半死不活』的？大閘蟹是死蟹眞能吃壞人！

原本想用自然抵抗力，抵抗病魔，但是腹瀉不是小病了，接連瀉了十幾次，『我的媽呀，兒的娘呀』，瀉到我腿酸腳軟，四肢無力了。

老妻眼眼對我說：「要去看醫生，非過你去看醫生不可。」

「去看……」我猶疑兩可。

「福伯，你這幾根老骨頭必須珍重。」

「骨頭很重呀，吃壞了肚子，有嚥辦法。」我歎了口氣：「都是苗叔不好，請吃短命大閘蟹。」

「你吃壞了，怪請客的主人，於理不當。同樣是吃大閘蟹，怎麼我和盼盼沒有事？那是你自己唔好彩呀，人家請一頓大閘蟹，化掉五六百。」

「他如果不請我，豈非沒有事。」

「不要講這些啦，快點起來，我陪你去看醫生。」

「去看誰？」

「費一帖。」

「要過海？」

「有毛病懶不得呀！」

「費一帖一帖藥見效。」

「能夠減少病痛，看醫生經，最怕有些江湖郎中，貪生意，拖，拖你的時間就辛苦，診費醫藥費事小，病人辛苦事大。」

「費一帖是有醫者父母心的醫德。」

「孟河費氏，五代傳醫，一搭脈，開張方子，着手成春（一〇〇）

風雷幫　高華

隔代遺傳的血癌病

乃康道：「驅逐我們嗎？」

「不是，一個月後，你們可以回來，但不回來的話，曹大姐說，她不介意。」

浪里道：「實在有點想家。祇是又捨不得離開香港。」

「那就回家走走吧，否則以後你們每逢喝醉酒都哭了。」

古氣才與幾個兄弟，把乃康幾個泰國仔送走之後，覺得風雷幫內，冷清清許多。

這天，有一位老人家，看來已經六十多歲了，來到風雷公司，要請保鏢，古氣才道：「老伯，你私人請保鏢嗎？」

「不是，我替我的孫女兒請。」

「老伯貴姓？打算請一個怎樣條件的保鏢？」

「小老兒，姓程名四海，要請一位年青，體格強健，而且有耐心侍候女人的鏢師，除了晚睡覺的時候，一天都要陪她在一起。」

「奇怪，」古氣才說：「怎會這樣請人保護，你的孫女很多仇家，所以要日夜保護？」

老人家嘆一口氣道：「這是我家的一個秘密，假如貴公司能夠接受我的委託，那麼我便將秘密告訴你。」

古氣才道：「這也沒有什麼困難，但容我作一次簡單的請示。」他給曹美貞一個電話，曹美貞亦覺得新奇，叫古氣才將程四海帶到她的私人會客聽，古氣才道：「我們經理曹大姐要見你。」

程四海見到曹美貞，喜道：「原來你們是女老板，那更好了。現在我可以講出我的秘密了。在我們家族中，有一種古怪的病，一代長命，到八九十歲還未死，但有一代，卻十分短命，永遠不超過二十歲就死亡，以前，許多人說，這與風水有關，但經近代的醫生及專家診斷研究，我們家族裏面，是患了隔代遺傳的血癌病，先父短命而死，我是遺腹子，到現在，虛渡六十八春秋了，還是健康得很，到我的兒子，也是十九歲那年死亡的，到下一代，我祇剩一個孫女兒，照計，她應該很長命，直到我的曾孫才會短命而死，可是，最近，發覺情形改變了，怪病不再是隔代遺傳，而是直接遺傳，可憐我的孫女兒，經醫生檢查後，証實也患了血癌症，她的生命，快到盡頭了，醫生說：讓她快快樂樂地渡過餘生，所以我要她去世界旅行，但是，她表示要在香港居留一個月，爲了她的安全，所以我要請一個很有份量的導遊員，陪她散心，希望她在香港這一個月期間，會玩得開心。」

曹美貞嘆道：「眞的可憐，我現在答應你便是，明天帶你的孫女兒來，讓我們見一面如何？」（一三六）

六九·機會

銀鈴　茹父

木子李說得頭頭是道，銀鈴聽得疑信參半。他既然說可以替她製造機會，銀鈴感到還有希望，她問：「李叔叔，你怎樣替我製造機會？」

「這很難說，」木子李含糊的說：「不過，你多點在我身邊，機會自然大得多。你知道，機會是可遇而不可求的。」

就在這時，遠處一個男人，向木子李招手。他扔下銀鈴走過去。剩下她個人，呆了大半個鐘頭。要走，又不便過跟木子李道別，就這樣不辭而行，又怕木子李不高興。

在影人茶肆，開始的時候，她可以看到不少在報上常常看到的大小明星，覺得是樂事。但是，自己一個人呆在這裡，漸漸發覺附近桌子不少飛型打扮男人，對自己評頭品足，大感沒趣。

當她忍不住要離去的時候，木子李喜孜孜的走回來對她說：「銀鈴，機會來了！」

「機會來了？」她敵那間混身好似遭到電震：「眞的？」

「剛才那位跟我談話的，是龍華電影公司的製片部主任，他請我替他攬一個招待會，爲他的新片宣傳。」

播音電視節目

香港電台

四：〇〇 時代曲
三〇 親親仁人
五：〇〇 報導交通情況
三〇 兒童節目，證壇預測
六：〇〇 粵語新聞
三〇 人海情潮
七：一五 每週報章文摘
三〇 時事實錄
八：〇〇 新聞報告
一五 夜夜此時聽
四五 轉播倫敦新聞
九：〇〇 本台藝員演唱
十：〇〇 電話說心聲
十一：〇〇 風虎雲龍集
三〇 「冰彈秘密」
三七 時代曲，天氣報告，粵語新聞

明日播音節目

六：〇〇 新聞，輕音樂
一五 歌星選唱
三〇 時代曲
七：〇〇 倫敦新聞
三〇 新聞，海員空中小郵差
八：〇〇 時代曲
三〇 缺報告
九：〇〇 新聞，交通報告，特別報告
三〇 每週報章文摘
一〇：〇〇 時代歌聲
一五 饑荒價格報導
三〇 歌星選唱
十一：一五 聯邦雜誌
十二：〇〇 兒童節目
三〇 空中小郵差
一：〇〇 廣播劇
三〇 新聞，粵語流行曲
二：〇〇 粵曲選唱，時代歌聲
三〇 漁民一週
三：〇〇 新聞，特別報告，一週影評
三〇 時事實錄
劇壇雜錦
粵曲選唱
新聞，週末點唱

商業第一台

四：〇〇 一曲寄心聲
三〇 港九時事
六：〇〇 今古奇談
三〇 新聞，小劇場
七：〇〇 十八樓C座
一五 天羅地網
八：〇〇 賽馬漫談
四五 港九時事
九：〇〇 神秘之夜
三〇 新聞，時代曲
十：〇〇 文藝小說
十一：〇〇 秋燈夜語

明日播音節目

六：〇〇 新聞，天氣報告，時代曲
二五 絲竹之音
三〇 座右銘
七：〇〇 新聞，清晨雅趣，時代曲
三〇 天氣預測，時代曲
八：〇〇 新聞，天氣預測，賽馬貼士報道
三〇 時代曲
九：〇〇 新聞，天氣，時代曲點唱
一〇：〇〇 新聞，東南亞天氣，賽馬貼士報道，粵曲
十一：〇〇 倫理小說
十二：〇〇 港九時事，奇情小說
一：〇〇 新聞，天氣，東南亞天氣，粵曲，時代曲
三〇 通俗成語
二：〇〇 週末傳奇，時代曲
三：〇〇 新聞，粵語流行曲，章回小說

商業第二台

麗的銀台

四：〇五 股市行情報導
三〇 浮生錄
五：〇〇 兒童園地
一五 童年樂趣
三〇 奇情故事
六：〇〇 歐西歌曲點唱
三〇 喜怒哀樂
七：〇〇 武俠小說
三〇 時事實錄
八：〇〇 新聞報導
三〇 賽馬節目
四五 咪前共話

明日播音節目

六：〇〇 新聞，天氣報告，清晨音樂
七：〇〇 新聞，天氣報告，晨曦妙韻
三〇 天氣預測，晨曦妙韻
八：〇〇 新聞報告，天氣報告，繼續晨曦妙韻
九：〇〇 賽馬貼士報導，新聞，天氣報告，晨曦妙韻
一〇：〇〇 升中會考指導，粵語流行曲
十二：〇〇 新聞，天氣，爲你歌唱
新聞，社團活動報告
一：〇〇 第一號直播室
三〇 新聞，繼續第一號直播室
天氣報告，時代曲
二：〇〇 音樂譜子
三：〇〇 歐西音樂

麗的金台

五：〇〇 小說，彈詞
一五 新聞，時代曲
六：〇〇 日日談
四五 戲劇化小說
七：〇〇 潮語戲劇小說
三〇 新聞，潮州曲
八：〇〇 聊齋故事
九：〇〇 戲曲漫談
十：〇〇 潮曲，故事
三〇 新聞報導
十一：〇〇 潮語青燈夜話

麗的電視

四：〇〇 新聞摘要
〇五 加拿大紀錄片
五：〇〇 小小樂園
三〇 虎霸王
六：〇〇 黑象星
七：〇〇 世界新聞
三〇 長篇話劇
八：〇〇 賽馬錦囊
三〇 歡喜冤家
九：〇〇 金玉滿堂
十：〇〇 今日新聞摘要
三〇 潮語長片
十一：〇〇 最後新聞

無線電視翡翠台

四：〇〇 新聞，故事
三〇 體育世界
五：〇〇 粵語長片
六：〇〇 新聞報導
七：〇〇 閣府統請
八：〇〇 天才表演
九：〇〇 港聞摘要
三〇 歡樂今宵
十一：三〇 新聞報導
四五 曲藝大全

香港電台明日播音節目（電視）

六：〇〇 新聞簡報
三〇 年青人時間
七：〇〇 升中會考指導
八：〇〇 新聞報告
三〇 工展訪問
股市行情報導
十：三〇 轉播足球
四五 美的音樂
十一：〇〇 新聞，夜曲

台灣民生物產有限公司　尖沙咀東英大廈、旺角荔枝角道、北角英皇道各店，常備各種台灣物產，大量供應，歡迎參觀選購！

東城　百樂門　今五場　大盛映
龍鳳鬥智
死亡大賽車　史提夫麥昆　繼大盜主角
菲丹娜慧　兩大巨星傑作
女賭萬門智多星緊張百出！
聯美公司　門智巨片
巧劫銀行，神出又鬼沒，棋敵敵手，肉陣葬神偷，七彩潤銀幕
The Thomas Crown Affair
月黑風高殺人夜　導演精心作

荔園
大眾樂園大眾樂園
節目豐富　天天不同
平劇　五花洞　文昭君　三本鐵公雞
粵劇　大四喜劇團　每晚八時　金釵引鳳凰
第三場　美國金絲貓　鑽石公主　表演大胆迷人艷舞
第六劇場　萬國艷舞團　全部世界艷女演出　每晚八九十三場（錦秋殿側）

總統、華盛頓、聯邦三院舉行「盲女驚魂」介紹場

總統、華盛頓、聯邦將組成首輪西片新院綫，第一炮將獻映哥倫比亞公司一九七二年度皇牌巨製「盲女驚魂」，由美雅花露主演。故事描寫一個盲女遭兇徒追殺，過程驚險緊張。爲優先介紹該片，特定於下列四天舉行四場介紹場。先睹爲快，敬希影迷提前訂座。
十二月十一日（星期六）晚上十一時半午夜場
十二月十二日（星期日）中午十二時半早場
十二月十八日（星期六）晚上十一時半午夜場
十二月十九日（星期日）中午十二時半早場

BLIND TERROR
哥倫比亞公司鉅獻
「魔鬼怪嬰」女主角　美雅花露　最新精彩偉大傑作
盲女驚魂

尚有戲院廣告刊登在第二頁及第四頁

財政司夏鼎基作樂觀表示
英限制本港棉紡輸入 尚不致失業問題嚴重

【本報訊】英國政府於美國實施限額後又對本港紡織施以關稅與配額之打擊，似乎尚不致導致失業。

此係作旋風式赴英歸來之財政司夏鼎基之意見。渠謂：余之任務係與英政府舉行談判，及已同意正月十日起再作進一步之商談。

渠以為英國於抽徵附加稅外，並保留配額，對香港之影響不致成為災禍，但最近幾個寫定單之人則會頗為困難。

據了解，本港紡織業曾假定英國由明年正月起取消配額而進行各項經營步驟。不料英政府突然改變主意，使人倉卒間頗受打擊。

夏鼎基指出，英徵收關稅自必妨害不能改營成衣之部份廠家，但渠相信不致引致失業，因針織業不受影響。

夏鼎基謂，渠不以為香港能維持自一九六七年以來之巨大經濟澎湃，但渠深相信今後幾年仍能保持滿意之滋長率。

貿易發展局主席簡悅強謂，英政府之決定係退步。此將造成買賣家間之混亂，因不少合約係基於清楚了解配額會於正月一日取消者。但簡氏認為，限制紙棉紗與棉紡品之輸入，不包括其纖維。

赴倫敦交涉的財政司夏鼎基又指出，英國政府應該同情香港在這「措手不及」情形下之處境，給予機會克服突然而來的情勢及困難。

莊重文在工展開幕時促請港府
檢討重估地稅政策 勿使增加生產成本

【本報訊】中華廠商聯合會主辦之第二十九屆香港工業出品展覽會，昨日下午四時舉行隆重開幕典禮時，莊重文會長致開會詞表示：工展會經過歷年不斷改進，本會為鼓勵廠商改進包裝及生產技術，提高品質及發展新產品，分別舉辦四項比賽，（一）與香港包裝委員會合辦「一九七二年香港包裝星獎」比賽。（二）與香港出口商會合辦「最佳出口產品」比賽。（三）與九龍青年商會合辦「本年度最佳產品」比賽。（四）本會主辦「香港新產品」比賽。本會為促進貿易，使本港廠商盡量展出其最佳產品，以招徠海內外客商參觀採購。上屆工展曾設立新產品陳列中心，已收到良好效果，本屆參加之精選產品，更包羅萬有，不論在設計、品質、款式及製作技術等方面，其水準足以媲美外國產品，顯示本港工業發展之成就。香港製品以輸出為主，銷往工業先進國家者達百分之七十以上，其中不少由外商委託製造，加上馳名世界之商標出售，具見香港產品品質素優良，製作精巧。所以購買香港貨，確屬經濟實惠，香港市民更應以此為榮，極力提倡港貨。

香港在一九七一年所遭遇之困難，已在意料中，諸如海外重要市場之經濟繼續不景，貿易保護主義之復甦，國際貿易競爭日益激烈。另一方面，本港工資及生產成本不斷上升，已加重工業負担，對許多行業亦引起極大困難。去年工展開幕時，吾人曾就此等問題提出警告，並主張重視人力發展，採用高度生產技術，提供工業貸款，協助廠商改進生產設備，使工業趨於合理化及現代化，以增進生產力，改良品質。誠如總督閣下所言，在目前世局急劇轉變中，香港亟應面對現實，急謀對策，竭力尋求解決。因此，吾人再度呼籲政府，對工業訓練諮詢委員會及小型工業計劃委員會所提供之各項建議，加速推動，早日付諸實施。

上述建議雖屬必要，但對應付問題，仍嫌未能深入，吾人必須從速加緊：（一）廣設組織完善之專門性先進工業技術講習班，使工業家、技術員及理工畢業生，獲知各該行業之最新發展趨勢與市場情況。（二）促進銀行界充份利用大量存款，協助本港工業發展，提供就業機會。若令游資趨向投機性活動，加速通貨膨脹，物價上升，幣值降低，損及存戶利益，尤欠公允。

香港前途，端賴堅強之信心，及對工業大量投資發展，因此，吾人對政府地稅重估政策，極表關切，本港各大工商業社團亦非常重視，已聯合呼籲政府就此問題重新檢討，以免窒礙工業發展，使本港工商業陷入困境，因而影響民心，導致社會不安。吾人希望總督閣下，高瞻遠矚，運用影響力，促使此項重要問題，獲得合理圓滿解決，則香港工業前途，全民生計，實深利賴。

摩理臣山工校夜班
設必文速記課程 即日起開始報名

【本報訊】摩理臣山工業學校乃教育司署為配合工業發展，培養技術人才，使投身於社會，從事工商業而設。該校開辦迄今歷時二載，已為工商界造就不少人才。最近該商業系增設夜班「必文氏」速記課程，將於明年二月開課，計分為六種不同程度之課程：（一）速記理論；（二）速記速度每分五十至六十字；（三）每分鐘七十字；（四）每分鐘八十字；（五）每分鐘九十字；（六）每分鐘一百字。上述各班，每週上課兩晚，由下午七時至九時每半年完成一項課程。學費由五十元至七十元不等，上課地點在灣仔愛群道六號該校內。至於入學資格，申請速記理論班者須具有英中會考英文科在E級或以上，其他各種班別須具有「必文氏」速記證書。申請表格已開始派發，索取人數眾多，為適應增加班額起見，報名截止日期延至十二月底止，有意選讀速記者，請從速到該校報名。

香港製漆廠 全能膠問世

【本報訊】在製漆業巨子伍澤民父子主持下之香島製漆有限公司，其廠房設備完善，全部機械化生產，除了出產各種液高牌（IPCO）漆油，早已風行各地外，經過半年鑽研之液高牌（IPCOTICK）全能膠，已亦上市，因其品質特佳，而用途甚廣，故大受各方歡迎，建築界與工業界採用亦多。

據該公司工程師指出：「液高牌」全能膠富有黏性，能使下列物體互相黏實：各種塑膠、木板、金屬片、皮革、橡膠、帆布、隔聲板于天花板上，及塑膠磚於地板上。

該工程師並謂：此全能膠使用時，須先行清除物體表面的污垢、銹及油漬等。塗上「全能膠」後，[illegible]易燃物，切勿近火。

上圖：港督為廿九屆工展會按鈕宣佈開幕。下圖：為莊重文會長剪綵。

中國酒樓 日內開幕

近日灣仔莊士頓道又出現一間規模宏大的東方宮殿式大酒樓，命名為中國酒樓。地下、二、三樓佔地方數萬呎，可筵開一百五十席，全部一流裝修，一流設備，真正符合飲食業之國際水平。該酒樓係由飲食業先進，並得顧客稱許為大衆管家之關國基君主理。關君現經營之國際大酒樓夜總會、萬宜酒樓、百樂門酒樓及瑞香園酒家等，一向以大酒樓作風，大衆化價錢，服務優良為主旨者。預料該中國酒樓在開幕後，將業務定必盛况空前，成為港九島最具有豪華的理想食府。

關祖堯爵士治喪會表示
致意賻儀 請折現金 撥充善舉

【本報訊】行政局首席華人非官守議員關祖堯爵士葬禮，已定於本月十二日在香港殯儀館舉行。由三十五人包括五位爵士及若干位兩局非官守議員組成之治喪委員會已告成立，以便安排有關事宜。凡社團欲致祭者，請先行通知該治喪委員會，該處通訊電話為H二三六八六六，至一切祭賻，務請從省，如必欲致意，可折現金，以便捐作慈善用途。

根據是日之禮程序，各界人士及社團致祭者，可於是日上午九時半至十一時之一段時間內參加致祭。十二時舉行大殮，一時出殯，下葬香港仔華人永遠墳場。預料是日社會人士到祭者必多，附近停車位將不敷應用。交通當局要求到祭人士合作，盡量利用公共交通工具，避免塞車。

一項莊嚴而隆重及肅穆之法律界追悼儀式，於昨日上午九時半在高院二樓第二庭舉行。由高等法院正按察司李比爵士主持。

出席者有：律政司羅弼時、大律師協會主席烈顯倫、律師公會會長白納仁、麥道理、法律援助處處長梅恩、副按察司百里渠、貝理、碧克、鐘士、麥嘉年、李福善及委任專員巴士度等八位大法官。此外，御用大律師貝納祺、張奧偉及大律師、律師等數百人。

首先由正按察司李比爵士致詞，跟着由律政司羅弼時及律師公會會長麥道理與大律師協會主席列顯倫分別致詞追悼，對關爵士生平熱心社會公益及法律界方面工作，備極讚揚，致以衷心哀悼。

美股動態
連日仍然下跌 昨收市略回醒

【紐約九日美聯社電】星期四市面因回吐者衆，故引致下跌，成交和緩。

分析家指出市況下跌，是在連日的上升後，買家紛紛獲利回吐。在近收市時有復醒的現象，表示壓力已在解決中。

汽車類是唯一降價股。

杜鍾斯卅種工業平均指數跌二點七零，成八百五十二點一五。

紐約證券交易所成交總數為一千四百七十一萬股，星期三為一千六百六十五萬股。

最活躍股票為威利巴機械工程，收市時升零點七五，成六點五，成交三十二萬九千一百股。

紐約證券交易所活躍股票收市時價格：

股票名稱	收市價
威利巴機械工程	六點五
萊要合金	二點五
泛美航空	十四點三七五
伯朗尼夫航空	十六點六二五
大雲公司	十五點七五
東方聯合	四十一點六二五
好時年車呔	廿九點七五
奧色登圖石油	十點一二五
美國電話電報	四十一點七五
假期旅館	四十四點三七五
奧克拉荷馬煤氣電力	廿五點五
東方航空	廿三
東北通用	十三點五
美國醫院供應	卅七
聯合牌號	九點三七五

美國股票走勢指數

【紐約九日美聯社電】杜鍾斯平均指數：

類別	開市	收市	昨日收市比較
工業股	八五二·七三	八五二·一五	跌二·七〇
交通股	二三六·六六	二三八·〇二	升一·三三
公共事業	一一〇·三七	一一一·一〇	升〇·五四
其他股	二九七·二五	二九四·六九	升〇·二五

港股分析
大市走勢仍堅穩 造價再上交投疏

股市今晨承昨日穩定之勢再向上，一般股份造價俱告上揚，但交投則仍然疏落，不過看市勢是緩步向上。

市場中經驗人士表示，主要原因大概是久弱所致，大市不能迅即彈上，同時若干消息在投資人士心中仍存有陰影，故此未曾願放心入貨。

至於今晨大市再好的原因，相信是由於不少人看好本港，尤其是大通銀行負責人透露美財團將參加競投美梨道地王，此一消息對於本港地產界及經濟信心，是若干刺激的，目前一般人都極注意下週一該地王的開投情況，假如結果理想，在股市言，顯然是有大刺激的，否則將較難樂觀。

在今晨之交投中，置地造三十四元二五，較昨日收市價高兩價位，滙豐銀行報二二二元，倫敦登記則升四元而造二〇四元，九倉造五十七元，太古造十四元八角，蔣德隆造六元五五，保華今晨亦見變動，造八元一五。中巴今晨宣佈派年息，每股一元八角，與預期者相同。

國際金價

【倫敦九日美聯社電】星期四黃金市場收市時價格（每安士美元計）：倫敦，四十三點六五，巴黎，四十三點六二，法蘭克福，四十三點六八，蘇黎世，四十三點五五——四十三點七零，香港，四十五點一二，貝魯特，每公斤一千四百一十五元。

正式在本港上市「金徽」濾咀長煙

【本報訊】煙質香醇，吸食暢順之英國濾咀長煙——「金徽」長煙，經已正式在港上市。「金徽」長煙選用精良直紋煙紙，加上獨特秘方配製，使煙味香醇，吸食暢順，秉承優良傳統。「金徽」長煙獨有之直紋煙紙，其優點是透過直紋間之空隙，吸食時使空氣流通，更增加吸煙之享受與樂趣。「金徽」濾咀長煙，煙盒設計精巧，盒邊為黃金色，正背面為黑色鑲以金色之凸形徽誌，顯得高雅華貴，格調不凡。

股份名稱　遠東　金銀　成交總額

股份名稱	遠東（最高價）	遠東（最低價）	金銀（最高價）	金銀（最低價）	成交總額
滙豐銀行	二二四		二二四		四四〇
滙豐倫敦	二〇四	二〇二	二〇四	二〇二	二、七〇〇
電車公司					
中華巴士					
九龍巴士					
油蔴地小輪	五七				四〇〇
天星小輪					
九龍電燈	三五·七五	三五·五	三六	三五·七五	六、五〇〇
香港電燈	三四·五		三四·五		二二、五〇〇
電話公司	三九·二五	三九	三九·二五	三九	一二、一〇〇
煤氣公司	二〇·四				五〇〇
香港發展					
置地公司	三四·二五		三四·二五		三五、〇〇〇
信託公司	三·三	三·二五			四二、〇〇〇
和記企業	三〇·五	三〇	三〇·五		一二、五〇〇
怡和	四二·二五	四一·七五			六、八〇〇
遠東企業	一五·四	一五·三	一五·四		四、五〇〇
聯合企業					
隆豐投資					
聯邦地產	二·六五	二·六	二·六		一〇九、〇〇〇
會德豐	一八·九	一八·八	一八·八	一八·七	六、〇〇〇
九龍倉	五七	五六	五七·五	五六·五	一六、二〇〇
黃埔船塢	一五·七		一五·七		一五、〇〇〇
太古船塢	一四·八	一四·七	一四·八	一四·七	四、七〇〇
均益倉	七七·五				四〇〇
太古實業	一五·一				一、〇〇〇
南洋紗廠					
南海紗廠					
國際太平洋					
大酒店	四三				二〇〇
城市酒店					
凱聯					
美麗華					
永高酒店	九·九				一、〇〇〇
屈臣氏					
飛機工程					
牛奶公司	八三·五				八〇〇
捷卡佛					
聯合橡膠					
橡膠信託					
鋼業	七				二、〇〇〇
鋼業新股					

恒生指數

恒生香港指數報二九三·六一，比前市二八八·七〇，升四·九一；又遠東指數報一四二六·九八，比前市之一四〇七·三〇，升一九·六八。

工商晚報金融行情

民國六十年十二月十日（星期五）

九九K金價	315.750
大旗	5.7650
普旗	5.7675
美電	5.7950
通天單	5.7775
加幣	5.755
日元（每萬元）	178.750
菲幣（每披索計）	0.8425
大坡	1.962
細坡	1.950
正啤（每百元）	47.00
當幣	0.982
正鎊	14.48
澳洲元	6.745
泰幣（每百元）	27.10
台幣（每千元）	125.00
貢紙（每千元）	14.30
倫敦轉讓鎊	2.5170美元（漲）
美國告老士	2.5180美元（漲）
倫敦金價（每安）	43.65美元（昇）
瑞士金價（每安）	43.70美元（出價）（乙式）
巴黎金價（每安）	43.44美元（跌）

（今晨九時半報價）

美元跌破最低紀錄 英鎊仍呈一枝獨秀

【倫敦九日路透社電】七種主要的非金元貨幣，今日均告升值，達到新的頂點，平均升達百分之八點六，昨日則僅為百分之八點四而已。在倫敦，東京和哥本哈根報告美元跌到最低點，在巴黎，下午時亦跌價。美元紙在蘇黎世、法蘭克福和阿姆斯特丹間升少許。

【本報訊】今晨外匯行情，金價方面：倫敦報四三·六五美元（昇兩角），瑞士入價報四三·七〇美元，出價報四三·五五美元（乙式），巴黎報四三·四四美元（跌一角七分）。英鎊方面：倫敦轉讓鎊報二·五一七〇美元（漲八錢五厘），美國告老士報二·五一八〇美元（漲七錢八厘）。

本港金市，昨日尾盤為三一五·三七五，今晨開市報三一五·六二五，截至發稿時（九時四十五分）則在三一五·七五——三一五·八七五之間上落。

美元在歐洲外滙市場跌破至最低紀錄，英鎊仍作激昇，漲幅相當大，金價昨日雖滑跌，但今晨見堅挺，歐洲金價回昇兩角，港市則見呆定，上落不大，與外圍行情脫節。

工展攤位比賽 本月十五評判

【本報訊】工展攤位裝飾比賽，定於本月十五日上午十時卅分，在工展會場舉行評判，由評判委員會主席潘達、委員胡仙、史泰南、李德華、金新宇博士等担任，屆時工展會會長莊重文，攤位裝飾比賽部部長周忠繼將予以主持。

工展攤位裝飾比賽，則以攤位設計結構裝飾及陳列為評判標準，設冠亞季軍獎及優異獎，冠軍獎工商業管理處工商杯，亞軍獎香港工業總會大銀杯，季軍獎中華廠商會大銀杯，優異獎獲工展會獎狀。

香港仔警務人員 集體響應捐血

【本報訊】香港仔警署二十九位警員，於上星期日（十二月五日）響應紅十字會的捐血救人呼籲，集體參與義舉，捐血工作，在該警署內進行。

港督對香港貿易看好 認為前途不悲觀

【本報訊】港督麥理浩爵士昨日主持工展開幕致詞中表示，他對目前國際經濟動盪形勢的後果，絕不悲觀。他對香港的毅力和競爭能力，亦未因這種形勢而動搖。

港督強調，他深信目前的挑戰，一定會跟以往的一樣，反而會激勵本港工商界人士加倍努力，以求有更大的成就。

港督在他的演詞中暢論本港的經濟展望說：「我深信現時我們大家所最關心的是保護主義再度在我們的貿易對手之間復活起來。但以我本人來說，我對這種形勢的後果，絕不悲觀。」

港督肯定表示：我們可以預期重獲比較穩定的貿易環境，雖然沒有人能說此事何時實現，但必將實現是可以肯定的，他並強調：「香港為應付諸如此類的挑戰，已有形成一些令人鼓舞的新趨勢。明顯可見的是新的生產及管理方法愈來愈受到重視，人們亦必明白必須發展還有很大輸出機會的新產品。我知道有各種團體在不同方面給與廠商鼓勵和協助。」

麥理浩爵士談及本港和美國有關人造纖維和毛織品的安排時說：「我們要隨着時機，在美國市場情況及生產技術有轉變時，要求更改協議內容以取得較為有利的條件。我可以向各位保証，我們並不以為目前的處境是不變的，而我們亦不會放鬆警覺。」

港督說：英國決定由一月一日起，對聯邦特惠稅進入口棉紡織品，除徵收關稅外，並實施限額限制。對香港來說，這當然不是好消息，但亦並不是致命的打擊，英國仍會繼續成為香港產品的重要而有利可圖的市場。

港督指出：財政司付在倫敦強烈表達我們的見解，使方亦同意再商議，最後他將本港公共及私人機構在發展新產品的行動上合作無間，並認為這充份表現出我們目標是一致的，並隨時準備採取一切必要行動，以確保香港工業繼續繁榮。

港督麥理浩爵士在鄭誌坤及鄭正訓夫婦陪同下參觀淘大工展攤位。

港督參觀淘大攤位 盛讚產品多采多姿

【本報訊】港督麥理浩爵士於昨日工展揭幕禮後，在淘化大同董事長鄭誌坤，總理鄭正訓伉儷陪同下，參觀了該公司工展攤位。港督除對淘大多采多姿的產品，備加讚揚外，並對陳列在攤位內用該公司瓦通製成之古羅馬武士，感到新奇和興趣。鄭正訓表示，此為淘大徵瓦通紙品使用領域，已不僅限於貨物包裝，而是擴展到藝術，以至於無所不可的生活用途。他說，不僅瓦通如此，任何物質，在淘大精彈的努力研究下，都可以有化腐朽為神奇的廣泛功用。昨日他並同時代表正在星洲的該公司董事經理黃篤修，向各界友好致以深切的謝意。

滙豐渣打有利恒生合辦 工展會銀行聯合辦事處

【本報訊】昨（九）日開幕之第廿九屆工展會，又將由滙豐、渣打、有利、恒生四大銀行聯合辦事處，在會場內設一銀行聯合辦事處，以為本屆參展廠商服務。各參展廠商如在該四家銀行已開立有往來賬戶者，均可向該聯合辦事處交付現金或支票入賬；如未有開戶者，亦可立即開戶，俾能利用該聯合辦事處之服務。該聯合辦事處並有輔幣，可供隨時找換，藉以利便廠商，一切均屬服務性質，並不收費。該聯合辦事處不另設攤位，祇係附設於工展會總辦事處內，在工展期間內服務時間則由上午十時至下午十時。凡海外商行及本港廠商如有關於貿易方面之任何諮詢。

邵氏萬箭穿心 四公司辦有獎問答

邵氏公司為推出本年度出品之風格新穎，內容精采之俠義動作片「萬箭穿心」，特邀請派克金筆，雅路公司及永安公司聯合舉辦觀衆有獎問答遊戲。「萬箭穿心」係由緇烈、田豐、貫弘、凌玲、新人楊愛華等領銜主演，汪萍客串主演，鮑學禮導演，該片已定於本月十日起在港九邵氏院綫隆重推出聯映。

問答遊戲共四個問題：㈠派克金筆的商標是用何物作標誌？㈡雅路恤是由何國出品？㈢永安公司在港九兩地支店共有幾間？㈣「萬箭穿心」影片中，是誰被萬箭穿心？獎品共分為五個大獎及十個入圍獎，獎品最高者達五百三十多元，最低者也有七十多元。包括派克金筆及高級鵝路恤衫等。

伊人恤 工展期內 十元有獎

【本報訊】伊人恤為酬謝顧客，特在工展及新年期間舉行三次抽獎，送出巨獎三萬元，顧客凡在伊人恤港九各門市部或工展攤位購買貨品滿十元隨發獎券免費贈送抽獎券一張，多買多送，人人可得。顧客祇需將抽獎券所聯同之存根撕下，投入該公司所設之抽獎箱內，待抽獎之日，在該公司指定開獎之地點由該公司邀請嘉賓主持抽獎。第一次抽獎訂於一九七二年一月二日在灣仔工展會會場伊人恤攤位舉行，第二次，及第三次分別訂於一九七二年一月廿二日及二月廿四日，兩次均在香港德輔道中五十一至五十七號伊人恤第一、二門市部舉行。每次抽獎頭獎可得金章牌彩色廿五吋電視機一座，二獎可得金章牌全能自動十一磅洗衣機一座，三獎可得金章牌十立方呎雪櫃一個，每期另設入圍獎共廿五名，各得該公司禮券一百元正，故連日該公司港九各門市部及工展攤位顧客購物極為擠擁云。

廿九屆工展會 揭幕前後花絮

△靜靜地告訴你：展場禮台前共設有嘉賓各界座椅四千零二張之多，專責小姐指揮若定，下午三時正即佈置妥當。儀式開幕時就坐個滿堂紅，足見場面偉大鼎盛。

△今年維持典禮場地秩序者屬警察機動部隊，也就是月來初見市民提及的「藍帽子」勇士們，他們的高級警官於昨午三時答覆詢問時，指出共派出「藍帽子」一百二十八名。

△消防隊則在配合環境之下，主管諸位警官派出十二名當值。

△一具物罕為奇，在七十年代頗使人感耳目一新之古老電話，被裝設於場地東南角的消防通訊分站，此電話雖迹近「亞爺年代」，鏽有攪鈕而又向外，但越老越有勁，效能仍非常清楚而實用。

△遊工展者可隨時獲機會免費看獨銀幕大電影，並且還可體味早期年代的「街頭看映畫」底風趣，那露天大銀幕計潤三十六呎強，高十四呎二吋，一共有十六部新拍成之映片，在工展期內，擇其精華片斷，不斷輪迴放影，百事先睹為快，快遊工展啦。

△小孩遊工展也有他們的天地，因為在兒童遊樂場裡，設有六架「真貨」式小飛機，十輛有像維多利亞公園最近舉行國際大賽的較型車，它以乾電池發動，既安全又裝有保護性之碰撞。

△今年本港出產之塑膠日用器皿、杯、碟、碗等食具之打磨，更比早期進步，泰日光輝，簡直與玻璃製品一樣一樣。

先施新厦開幕禮 千餘人參加盛會

【本報訊】素以老字號新精神見稱香港，首創百期業之先施公司，為配合香港商業繁榮，將整間大厦擴建二十七層，全部商場經已佈置完竣成為中國最新型設備之百貨公司，並于昨日下午二時半舉行隆重開幕典禮，由聖公會聖保羅堂會吏長張紹桂祈禱祝福，該公司主席兼總監督馬炎璋主持剪綵。隨在二樓舉行款待酒會，會中由主席兼監督馬永漢致謝詞，禮成後酒會款待嘉賓，並有時裝表演及歌唱音樂助興。

表演之時裝，是由該公司理歐炳光，經理馬永雄親自往英、美、德、法、荷、義、澳及西班牙等各國，選辦計有晚服、常服及新潮服裝等，新穎超凡，還重金禮聘台灣最有名氣之服裝模特兒九位，作一連串之最新時裝演出，多采多姿。

參加典禮嘉賓有官紳名流，各社團首長，工商各界人士千餘人。

該公司開幕後於四日期間，在每日營業開始營業，凡惠顧廿元或以上者，贈送皮銀包一個，惠顧三十元以上者，贈送新鮮出爐之曲奇餅一盒，時裝表演以後每日公開表演時間為：香港總行由十二月十日至十五日每日二點半一場，四時一場；九龍分行由十二月十七至廿二日每日三時一場。

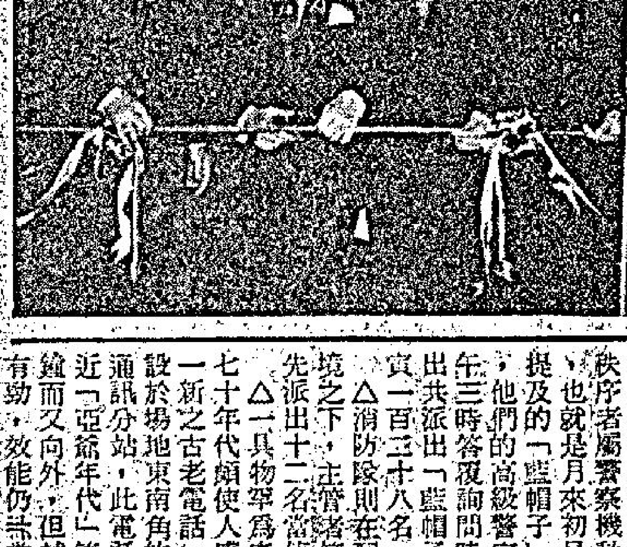

先施公司總行新厦昨舉行開幕典禮，由該公司主席兼總監督馬炎璋剪綵。（左起）馬永漢、馬永雄、馬炎璋、張紹桂、歐炳光、馬惠光。

明天賽馬秩序八場
由中上班馬担綱 形勢對熱門有利
有兩員好手加盟倍增熱鬧

文王論馬

明日舉行第十次賽事，共賽八場，由中六班次馬担綱，表現較穩，應是理想的投注場合。

賽程祇有兩項，六化郎及一哩二五，稍嫌單調，但除頭班賽事外，其餘場次出馬不算少，頗覺熱鬧，且有均勢，熱門亦有分頭，值得多費點腦筋。

今次有兩員職業名手登場獻技，一爲馬彼得，一爲靡加利，均屬一時之彥，定有技驚四座的演出，使今番賽事，倍增熱烈，行見不久將來，本港職業賽馬，可以追上時代了。

一般形勢，似乎較利熱門，但日前騎師行列中，水準距離過大，實力較次的馬，每因強配而躉敗熱門馬，選馬選人，應要並重，熱門馬如配弱，可棄則棄了。閒話，過，茲將各場機會，分評如下：

馬經

第一場 珠江此班應留不住 生日餅得咗配好手

△益眾有不出訊。

△珠江底質超羣，處第六班，無理由留得住，初賽時敗於銀子之役，配搭未如理想，應有關係，自該賽後，即由吳宸轉入張宸，經個多月來的磨琢，目前態況，自較初賽時更勝一籌，今番再爭六化郎，有識途之利，收復前失，有厚望焉。

△珍味潛藏未露，底質應非此班材，前時之不濟，配弱是原因之一，而狀態過肥，才是主要因素，經兩次出賽，肥態已減，近週再加意催磨，進展滿意，日前態況，可以言戰了，配上鄭棣池，更如牡丹之與綠葉，何況珠江曾隸吳宸，少林寺已收知己知彼之利，且負磅又佔便宜，力足與前駒分庭抗禮。

△生日餅與得咗，分配上名手，自不能隨便藐視，比較而言，生日餅老馬久沉，水準已難知，得咗雖無過人質，而態勇路宜，磅頭有利，似較可取，不過，它是池系馬，鄭棣池寧就珍味，不無尷尬耳，可敲難捧。

△典娜仍勇健，今番路合，未可以上賽一里不濟而忽視之，一位不苛求。

伯樂心水馬

百搭（游定柱）
眾望（李家強）

第二場 張宸馬匹寧取益能 金寶跳昇仍有可爲

全體上陣。

△張宸兩路出師，犀利與益能，照計可左右此賽，但均有弱點，祇許爲可勝而未穩之流，犀利質超，已是馬迷皆知的事實，但其表現吹無定向風，使人疑質疑幻，今番磅重，路長，且亦勢成熱門，有可能馬有人代謀了。益能上次之敗，值得捧場否？恕難供認，路程或有關係，它是均速而近於死步頭之類，路長較宜，今番負輕致遠，應該適合，馬彼得爲省招牌，定必演盡渾身解數了，此兩駒論取捨，我寧取質較次的益能。

△金寶連升三班，且要加磅，表面上似較吃力，但以上賽表現言，強橫之後勁，使人激賞，看來路長更有利，再贏此仗，應非難事，值得贏位兼投。

△紅利證券近況夠勇，連次失於路程欠利，今番路宜，且配上名手，值得看高多少，苟有異軍突起，捨此莫屬。

△杜宸雙雄，棣棣好拼得勁，不敢看好，忠友已出過兩次，雖無表現，看來已回勇得七八，如甘保頓騎，是最佳冷選。特快車夠穀而近況尚欠明朗，森林騎俠亦然，僅宜冷配。

穿雲箭

金寶（鄭棣池）
高力的（伊諾）
金寶鈴（麥美倫）

馬士連贏位介紹

場次	連贏位		
（第二場）	紅利証券	金寶	益能
（第三場）	百搭	妙手	荷蘭之寶
（第四場）	眾望	亞洲皇后	星月
（第五場）	良圖	神駒	新圖
（第六場）	力博	谷中公主	奔踶
（第七場）	初聲	金寶鈴	兩家好
（第八場）	新福	申江璧	勝勝

第三場 飛達妙手各有千秋 泰橋動態臨場注意

可能不出者有快樂少女。大勢無重心，多屬自家人形勢曖昧。

△張宸兩路出師，飛達與妙手，照計可左右此局，飛達底質較高，但久休初出，狀態未穩，能否跑出本身水準，應有疑問，不過，操磨了兩個月有多，應該足够，班底較勝同儕，如主帥鄭棣池親征，當不中不遠。妙手近以高價易主，已脫離池系，配上名師，同室操戈之勢難免了，論質不如飛達，而態況則較穩，三甲應入。

△泰橋上賽突爆冷位，不無人棄我取之嫌，它潛質雖不弱，但稚嫩而進度平常，近課表現，未覺有特殊進步，不過，它是池系馬，對手多屬自家人，一旦黃袍加身，當不感意外，臨場動態，值得致意。

△百搭近況回甦，此程最合，易配出戰，當有表現，是第三勢力中之尤者。荷蘭之寶本有過問大局之力，近況亦穩，獨嫌配搭過弱耳，苟成冷門，值得稍動腦筋。泰來初出，早課已見好，但此程恐放不到，冷配則無妨。

第四場 眾望今番路程較宜 亞洲皇后贏位兼顧

似簡實繁，不宜偏重。

△眾望上賽大熱倒灶，原因不明，說此謂爲場地太軟所致，是耶非耶！今番再爭六化郎，路程較利，值得跟多一次，但不宜過於熱捧了。

△佳音由杜轉吳，蘭尼操而麥美倫騎，鷹甕諸多，此駒有脾氣，相當難騎，麥美倫僅過檔最後一騍，能否跑出水準，大有疑問，够質而表現欠穩，宜敲難捧，但如突配蘭尼，則宜另作估計。

△亞洲皇后近態續進，連次上名，可見水準穩定，今番對手多欠穩，應有可乘之機，贏位兼投，應不中不遠。

△百戰有前速，韌力則稍次，六化郎當不及五化郎之有利，但轉配職業手，表現會不同，輕磅尤有助，苟有異軍突起，捨此莫屬。星月路宜態穩，冷敲冷配，均有想頭。卡薩諾伐如突配好手出戰，切切謹防。

位置欄

珠江（李家強）
金寶（鄭棣池）
百戰（伊諾）
甜心（施露華）
金寶鈴（麥美倫）

第五場 神駒質高連捷機高 第一班改設科卡士

獲利山及三寶，有不出訊。

△神駒上賽表現綽越，將可擠身於馬王之列，今番再爭六化郎，駕輕就熟，連捷呼聲，高唱入雲。

△順風上賽落敗，當事者公佈因流鼻血，但賽後僅一週中復課，且琢磨得更認眞，是否流過鼻血，便有懷疑，今番路程較利，應有佳作，可與前駒分庭抗禮。

△新圖扳配鄭棣池，近況奇勇，論質輸不到，論態則有餘，可爭入脚。

第六場 銀子質新越拼越勇 甜心態勇可望有成

全體上陣，較有均勢。

△銀子質新態健，頗有越拼越勇之感，它韌力足够，此程諒無問題，上次之失，沿途坐閘耳，今番不論蘭尼或甘保頓上陣，值得再跟，如配鄭飛雲，則宜忍手。

△甜心近態奇佳，勇況空前，備戰尤充實，志切一戰，當無疑問，它兩捷此程，可見適合，底質雖已見盡，但有十足勇態支持，當堪一戰，坐位求勝，應做到有餘。

△高力的上次突如其來，爆出大冷，後勁之強，使人激賞，看來今番路長，亦無不合，雖已加重九磅，但易配伊諾，可補有餘，苟有異軍突起，捨彼莫屬。

△鄭棣池雖未定取何駒，但比你叻與奔踶，近覺潛藏已盡，且比你叻磅重，尤感吃力，奔踶磅頭輕利而韌力又成疑，看來成事不足，以敵爲宜。

△樂童相當進步，力博久休回甦，爭一席冷脚，未算苛求，最宜作配。

第七場 金寶鈴質新可再捷 揚名聲利博態均穩

可能不出者有仙姬。

△金寶鈴質新當起，將可扶搖直上，此班定難留，今番升班加磅，表面似吃力，但其進度可抵消有餘，何況配搭亦較穩，再跟一次可也。

△揚名聲、初聲、利博及兩家好，論態均無懈可擊，尤以揚名聲及利博爲最，但此兩駒韌力所限，六化郎已有嫌長之感，反爲初聲與兩家好，韌力足够，初聲配強，兩家好磅輕，較易有成，雖未易壓倒前駒，但爭一席配脚，應有餘裕，快穩够質而狀態未够健，冷配則無妨。

第八場 申江璧前勝如試馬 今番仍可再下一城

可能不出者有龍威一匹。

△申江璧上賽如晨操試馬，按轡而勝，表現靚跑，它韌力雖不足持，但六化郎諒無問題，質新當棨，連捷不難，再跟可也。

△勝勝上賽贏得有點幸運，如非吉慶大脫脚，短兵相接時騎者不够狠，早已屈居人下了，今番加重磅，對手亦較強，看來成就，位望較多。

△鄭棣池再捨繁華而取新福，或有道理，繁華近況不弱，上賽敗于脫脚，如池騎無此失，如到時突出池策，值得一敲。新福壓戰無功，對其潛力要重新估計，不過近態仍當好，池騎可爭三甲，作配尤宜。

△滿意頗勇，爭位不難，黑美人逐漸回起，目前已有八分水準，憑班高配好，冷落時不可不妨。新市場流過鼻血，多看一次再說。

第四班馬三組賽事有劇鬥 金寶亞洲皇后申江璧均勇

馬士論馬

上週末池仔復出，各場搏殺均失手，外籍騎師漸將潛力揭露，優勝劣敗乃最現實化，幾位職業好手均有其一定之功架，賽馬除馬之本身潛質及狀態上之競爭外，較上人之功架，亦佔成敗之因素甚大，由於馬會推行賽馬職業化，續見有多名好手抵港，雖有馬彼得及靡亞之第靡加利，本週末均有機會一顯身手，尤其是以前者之坐騎較多，相信贏一兩場頭馬並不是難事，閒話不多談，茲將三組第四班馬賽事形勢分析：

第一組：編在孖寶之次關，路程一哩二五。報名馬有八匹，截至發稿時，各駒之配搭粗定如下：「犀利」配陳福仁；「棣棣好」配甘保頓；「金寶」配鄭棣池；「忠友」配鄭飛雲；「益能」配馬彼得；「特快車」配伊諾；「紅利證券」配蘭尼；「森林騎俠」配易仕。

「金寶」本季配上鄭棣池，方能踏入成熟之階段，以往因配弱未能將此駒之潛力發揮，此駒有一特性，乃後勁特強，起步雖慢，頭段必被快開馬放離，但本身有一段特強之衝力，末段反應甚強，本季由第七班一直跳升上第四班仍覺有餘未盡，上仗在第五班跑九化郎，末段追馬過馬，鄭棣池能充份發揮此駒之後勁，一哩二五爲理想之路程，取勝呼聲高。

「犀利」陳福仁以往曾爲金寶之主任騎師，上季已少見合作，今次會否硬拼，爲此駒之爭勝關鍵，論潛質不應在金寶之下，季初跑九化郎一役能重，但勇態仍未減，如留放得宜，對金寶威脅力甚強。

「益能」爲長途之好手，上仗配蘭尼出擊，可見幕後人求勝心切，可惜起步受阻，沿途處於不利之陣地，結果後上不及而敗，今次交由馬彼得上陣，最後試跑見健步如飛，負磅有利，冷敲之對象。

第二組：路程爲六化郎四十碼，截至發稿時，各駒之配搭粗定如下：「常勝馬」配游定柱；「眾望」配李家強；「亞洲皇后」配易仕；「東方之寶」配李霖；「卡薩諾伐」配陳浩祥；「感恩」配梁存恒；「佳音」配麥美倫；「百戰」配伊諾；「吉利星」配林蔭利；「星月」配何國英；「贏到笑」配馬彼得。

「亞洲皇后」自轉入米曹宸打理後，操練從不鬆懈，上仗由谷嘉跑一哩，力拼棣棣好，配搭雖弱，仍能充份表現是一匹能跟能鬥之好馬，上次跑一哩週上東升，對手，此駒起步脫脚，沿途埋後，末段狂衝憑後勁取勝，從此役之演出看來如配有份量之騎師在此可以橫掃，今次負磅雖重，但對此類當起馬影響不大……前段已放出，但中段已迫不及待；近課由易仕過檔，與快樂少女同跳能快開到底，狀態已大勇，上仗之敗與成熟未足有關，今番操足求勝，新馬時跑此程僅敗在好運之蹄下，而能後上壓倒東升，今次配搭理想，負磅不重，取勝呼聲高。

「眾望」上次跑一哩之敗確使人不服，路程雖勉強，但起碼可跑得接近，復課後所見，狀態依然大勇，季初跑同程以風捲殘雲之姿態勝出，沿途按轡未勁亦可縮一分十七秒二，今跑同樣路程應無敗理，負磅雖稍重，但對此類當起馬影響不大，與前駒有得鬥。

「星月」本季狀態保持長勇，因搭稍弱未能發揮此駒之最高水準，上仗跑一哩似有試馬之跡象，前段搶出快放至入直路方爲後上馬所越過，今次磅輕路合，最後試跑見步頭上力，同場名氣馬多，可作冷敲。

第三組：路程亦爲六化郎四十碼，編在尾場舉行，截至發稿時，各駒之配搭粗定如下：「勝勝」配陳毓麟；「繁華」配谷嘉；「新福」配鄭棣池；「申江璧」配伊諾；「新市場」配易仕；「黑美人」配甘保頓；「滿意」配游定柱；「少女」配蘭尼；「美輪」配鄧添；「馬來之星」配黃明晏；「寧靜」配麥美倫。

「申江璧」上仗在第五班跑五化郎勝來兵不血刃，勝後升上此班平磅上陣，近況比上仗更勇健，同場伊諾有多駒可選策上陣，結果捨美輪及龍威而取此駒上陣，最後試跑半哩末段見洒大步，衝刺力強，五化郎有歛地五十八秒六之快速，末段衝勁爲二十四秒四，觀是役之演出，六化郎四十碼並無不合之處，同場對手雖強，但仍可連捷。

「新福」本季之演出並不理想，首仗由池仔跑九化郎成大熱門無影無踪，上仗由吉能跑一哩，前三段跟出不慢，馬跑得接近，雖然後段連位置不保，但與頭三馬相差不遠，今仗由池仔回策已露殺機，六化郎合脚法，可望一改頹氣。

「繁華」上仗由谷嘉跑一哩搏殺，起步脫脚，沿途受阻，但憑最後一段衝勁亦可跑回一席亞軍，拼後見勇態保持，此程雖覺路短，但觀其上季由池仔贏一哩之一役，前段反應不弱，今次仍有搏冷之資格。

綜合而論，第一組「金寶」後勁強橫，路合可勝，「犀利」及「益能」近況均勇，可以爭位；第二組「亞洲皇后」態勇，較上人拼勁強，取勝呼聲高，「眾望」及「星月」近況不俗，可以爭位；第三組「申江璧」質新當起，頭馬佳選；「新福」與「繁華」實力強，威脅大局。

文王貼士

場次			
第一場	副選：珍味（鄭棣池）	正選：珠江（李家強）	副選：典娜（伊諾）
第二場	副選：紅利証券（蘭尼）	正選：金寶（鄭棣池）	副選：益能（馬彼得）
第三場	副選：妙手（馬彼得）	正選：飛達（谷嘉）	副選：荷蘭之寶（吳庠如）
第四場	副選：星月（何國英）	正選：百戰（伊諾）	副選：亞洲皇后（易仕）
第五場	副選：良圖（麥美倫）	正選：神駒（伊諾）	副選：新圖（鄭棣池）
第六場	副選：甜心（施露華）	正選：高力的（伊諾）	副選：銀子（蘭尼）
第七場	副選：初聲（靡加利）	正選：金寶鈴（麥美倫）	副選：兩家好（李家強）
第八場	副選：新福（鄭棣池）	正選：申江璧（伊諾）	副選：勝勝（陳毓麟）

圈中動態

觀賽偶得

冷門客

上週觀賽偶得撰述如下：

佳人旗開得勝

開鑼戲，「佳人」以大熱門上陣，出閘後即竪守第二位，轉入直路未幾，即從外檔越過寶麗之頭而一直帶返終點旗開得勝。「多利是」以三乘屈居亞席，騎者已盡其所能。「宇宙船」究嫌一里過長，但此馬餘勇可賈，騎者伊諾於賽後依然溜韁一小段路。「鐵騎士」沿途墮尾。此因馬老及磅重之故。

小飛俠輕飄飄

第二場由第八班馬作六化郎賽，開閘「美境」帶出，一直帶至轉入直路，爲緊隨第二之「驪歌公主」過頭，但兩馬均無後勁。大熱門馬「小飛俠」乘時而興，一個箭步，便搶先領出，輕易帶返終點。「申江珠」起步略爲落後，惜後上已遲，僅保亞席而已。

女飛俠勝騎功

第三場爲第九班馬第二組一里賽，阿池所策之「御鹿」爲大熱門，「益能」爲次熱門。「眾望」起步據第五位，直路上發力狂追，可惜遲來一步，僅以一乘之差屈居第三。「御鹿」起步時是最後一匹，阿池跑至會員席電算機前，擬從馬叢穿過，但前無去路，迫住拉出外檔，轉馬房灣已帶出一路領先，直至會員席前，蘭尼策「女飛俠」上前挑戰，阿池力拼之下，一人一步，仍無法拒蘭尼之力騎，此場「女飛俠」之勝，端賴蘭尼之騎功。

寶寶仆取予携

第四場爲第八班馬六化郎賽，甘保頓所策之「寶寶」被捧成大熱門。次熱爲阿池所策之「星景」，結果「飛蹄」出閘即帶，直至轉入直路「寶寶」已脫穎而出，直抵終點。「飛蹄」僅得亞席。「快達」在內欄得第三。

幸運女捧銀盃

第五場爲香港節盃賽，賽前加插空中降傘表演，觀者萬人空巷，大嘆觀止。一行跳傘人員，由馬會派出司理鮑愛克招待。話分兩題。此賽「倍麗」被捧成大熱門，次熱爲「幸運女」。開閘，「幸運星」帶頭，到轉入最後一段直路後，眾駒湧上。結果，甘保頓策「幸運女」獨佔鰲頭，蘭尼之「龍運」屈居第二。大熱門「倍麗」，祇得梗頸四而已。

第六班馬長途賽 高力的易配可勝

論馬

董千

第六班長途賽一哩二五，排在週末之第六場舉行，報名馬有九匹，其中一匹谷中公主係第七班馬，而按本季新例報名參加者。

此場形勢較爲複雜，起碼有銀子，樂童兩匹質新之馬會較受重視。其次，長途實力可靠之力博，甜心，及新勝而不升班之高力的實在仍有實力。又比你叻由鄭棣池策騎亦可以一爭，故此場形勢將爲有得鬥之局面。

如質新之馬銀子或樂童有超然之實力可獲勝，固無論矣，倘此兩駒並非如一般人所料之優異，則此賽可出冷門。

銀子名氣頗大，牠在季初出賽尙未操足，早課所見仍未能純熟，居然能擊敗已熟且勇之珠江先勝，至此更被重視。到上次再出一哩，一般以爲此駒跑一哩應比短途更好，故成爲一面倒之大熱門。但競賽結果，則不敵新由第七班升上之中發白，則恐非一般所傳之超卓。況在近期早課所見，最近在星期二操的一課，跑出總時間好，但走過實際上仍覺馬身帶硬，是爲有未足之感。潛質既非如何高超，又有未足，跑長途將會吃虧，故倘成爲一面倒之大熱門，尙不一定要捧場。

樂童初操起即拼一哩，中途放出，但末段不勁，故敗於勝鎗而僅得第二。上次越級挑戰，報名出第五班一哩二五，有意一試，而在對面直路即搶先領放，但放至下坡即洩氣，末段因而越輸越多，憑此表演，則在一哩二五耐力仍不足，拚後近期操練頗強，此次亦比較受重視，但就星期二跑的一課一哩，末段亦見馬身太硬，跑一哩二五長程馬身緊之馬都不能勝，何況此駒實力在兩番比較之下，並不見得比第六班馬超出許多，既有未足自不容易贏。

此場長途實力可靠之馬，有甜心，力博及高力的三匹。

甜心上季由衛林士騎，在第五班勝此程贏得容易，照理降了一班，長途實力穩有，則以倘在壯年，甜心比較可靠，力博配用另一位外來騎師，有鬥志而騎技亦比較穩健，則跑一哩二五，憑此駒底質好，近期後勇，則有資格可出冷門。

高力的上次由鄧添出一哩，憑一段後上擊敗比你叻及甜心而勝，照計當時表現，則跑一哩二五路程一樣可以贏，蓋後勁之強爲同日第六班一哩各組之中的第一匹，故論理亦再捷。昨天最後試跑，忽易配搭，由伊諾上陣，即使馬幷非長距離材，但因有實力，有勇態，加上新配搭必會爲因應，便有機會。

越級挑戰之谷中公主，此程實力有二分十秒復右，則已不弱。不過現時狀態與上季贏此程時比較，則銳氣稍有不如，故雖負磅最輕，仍恐不易勝，位置可入，甚至可以出冷脚。

由於騎師與馬主合拍問題，經過最後配搭更調，則高力的用伊諾，可以多贏。

晨操快訊

文

飛達已操起 比你叻勁強

（十二月十日，星期五）

明天上陣的馬，留到今早才試者，照例甚少，圈中一片冷靜氣氛，較昨晨大異其趣，毋逕多數櫚邊客，亦作小休了。杜宸馬今早亦疏見，銀子、忠友及揚名聲，分由鄧飛雲，助手及蘭尼踱步，以揚名聲神態最生。

△快樂少女由郭師傅快放半里，過直路一段，在輕催下竄勁頗強，相當矚目，近期操練雖勤，但近課每與新馬陪跳，身任褓姆，似不像爲今次備戰者，且一向無甚表現，是龍是蛇，尙待而已，今課雖好，如過于憧憬，似非其時。

△谷嘉試飛達半里，中途與飛馬相值，並跳而回，終點前幾步，衝過飛馬，頗覺勁強，且有火氣，勇態已冒，今番初出，本欠穩健，但班底較高，能跑出九成水準，便有贏望，值得盯緊。

△鄭池試比你叻，疾馳半里，步頭仍壯，佳態持續，今番路長，應更適合，唯一不足者是磅重耳，不過鄭棣池另有奔踶可取，未知其究策何駒，盯緊其取捨，或有收穫。

△梅道登過檔仙姬，輕馳半里，尙覺從容，步爽而欠勁，亦欠火氣，此駒近況，頗覺反覆，早課所見，亦時好時劣，看來健康或有問題，班次雖有利，以敵爲佳。

△下週賽事，由三七班馬担綱，今早例課馬頗衆，游定柱試心皇，六化郎快試，走勢較熟，直路衝刺尤可人，相當進步，上次在後不經意下走入冷位，近期加意琢磨，進展滿意，下週爭一里，應有作爲。

△賀相逢由助手試六化郎，步爽身輕，走勢有力，近況強佳，上次由弱配出爭，跑得十分接近，下週爭六化郎，更覺適宜，祇要換上強手，應有可爲，盯緊可也。

△李家強策翡翠湖，梁存垣策領航燈，六化郎同試，前駒貼欄，快放勢順，領航燈跟得貼，且步勁尤勝翡翠湖，返過終點前，領航燈自勒搶去，突出半乘多，步頭洶湧悅目，此駒近況，越跑越勇，下週爭六化郎，已較適合，可望有成。

池仔坐騎多博殺 馬彼得機會平常

四方八面

曹勁

△明天的戰局，我的觀察，棣鄭池是整天出擊。他的坐騎，四匹都有相當實力，與同場馬，俱有一鬥的條件。鄭君明天的坐騎，只有初聲狀態未足，其餘是有備而戰。請馬友們注意吧！

第一場，鄭君雖然曾經操過珠江，但明天，他多數策珍味。珍味還四馬，底子未露，且從未有好的騎師主策過。今次吳宸邀請鄭君執韁，確有「兩家好」之感。此駒可以贏的。

第二場，鄭君的坐騎金寶，我們對之，早經說過，到第三班，仍然可贏。今次再出，許多人對此駒之鬥志，有所懷疑，但我以爲鄭君目前所處之環境，可贏之馬，勢使之必搏，鬥志方面應毋庸議。犀利與益能均非其敵。當日孖寶可能是鄭君之囊中物。

第三場，鄭君之坐騎爲荷蘭之寶。降班加磅仍然有利，可惜同場有多匹七一年馬，俱是實力未夠的，而且狀態均佳。還有一匹高班底的老馬綵來，狀態冒起。荷蘭之寶機會不高。

第五場，鄭君之坐騎爲新圖。這一匹的蘇宸馬，向來由麥美倫，李家強執韁，今次易配鄭君，係舊雨重逢，且經數月之苦練，今次有心與強敵一拼，機會與神駒均等，而高於順風。

第六場，池仔之坐騎爲比你叻，此駒跑一哩二五，有感於太長，且負重磅，機會不高。

第七場，池仔的坐騎，爲初聲。此場有大超班金寶鈴在，初聲似乎已無爭頭機會了。

第八場，池仔如果出繁華的話，可與申江璧之分一據，乃坐位望贏之子。

池仔整天的坐騎，珍味、金寶、新圖三匹機會最高。繁華次之，如串成位置纜下注，會有成就。

△馬彼得（前譯馬雅士）明天初度上陣。他的坐騎，至低限度有第一場之生日餅，第二場之益能，第三場之妙手，第四場之贏到笑，第八場之馬來之星。這些馬俱非實力超然者，他雖然具有不凡之身手，絕無連過數關之機會，請馬友們不必捧得過份高，反轉來，捧池仔的坐騎，較爲高見。

馬彼得坐騎，我的看法，機會較高者不是益能，而是第六場之贏到笑與第八場之馬來之星。兩駒俱屬半冷門，有分頭，便會死搏。請馬友們不妨小試，作膽亦可。

名苑圖片 馬迷必備

名苑攝影院，對賽馬圖片製作，有深長歷史，出品包括各段賽程及拉頭馬相片，近年來對於彩色拉頭馬照片，更見獨到，極富參考與保留紀念之用。該院除製作賽馬圖片外，對於美術人像相及團體相，製品均有獨到之處。

馬會今午公佈各場配搭排位

第一場（孖寶第一關） 第六班 六化郎四十碼

號	馬名	磅	騎師	排位	練馬師
①	珠江	一四六	李家強	6	蘇
②	典娜	一四二	伊諾	5	譚
③	笆脚	一三七	易仕	3	高
④	勝鈴	一三六	林飄利	7	吳
⑤	生日餅	一三三	馬彼得	2	張
⑥	紅寶	一三二	麥大衛	4	歐
⑦	榮華富貴	一二九	黃明晏	1	張
⑧	珍味	一二五	鄭棣池	8	吳

棄權馬：

馬名	磅	練馬師
益眾	一四二	米
得咗	一二六	歐

第二場（孖寶第二關）（以下各場連贏位） 第四班 一哩二五

號	馬名	磅	騎師	排位	練馬師
①	棣棣好	一四六	鄭飛雲	7	杜
②	金寶	一四四	鄭棣池	4	米
③	忠友	一三八	甘保頓	6	杜
④	益能	一三五	馬彼得	5	張
⑤	特快車	一三四	伊諾	8	殿
⑥	紅利証券	一三三	蘭尼	9	吳
⑦	森林騎俠	一二五	吉能	3	譚

棄權馬：犀利 一四七 張

第三場 第六班 六化郎四十碼

號	馬名	磅	騎師	排位	練馬師
①	至驥	一四四	陳福仁	5	吳
②	荷蘭之寶	一四三	吳庠如	8	吳
③	泰來	一四二	李霖	9	譚
④	飛達	一四一	谷嘉	6	張
⑤	妙手	一三九	馬彼得	2	張
⑥	百搭	一三七	游定柱	1	史
⑦	快樂少女	一三二	郭子猷	10	曹
⑧	眞好彩	一三一	鄧添	7	殿
⑨	泰橋	一三〇	潘海光	3	歐
⑩	安娜	一二五	謝恩燮	4	蘇

第四場 第四班 六化郎四十碼

號	馬名	磅	騎師	排位	練馬師
①	常勝馬	一四七	游定柱	4	史
②	眾望	一四三	李家強	3	譚
③	亞洲皇后	一四二	易仕	8	曹
④	東方之寶	一四〇	李霖	9	史
⑤	感恩	一三二	梁存恒	1	貝
⑥	佳音	一三一	麥美倫	2	吳
⑦	百戰	一三〇	伊諾	5	殿
⑧	吉利星	一二九	梅道登	7	吳
⑨	星月	一二七	何國英	6	蘇
⑩	贏到笑	一二五	馬彼得	10	張

棄權馬：卡薩諾伐 一三七 朱

第五場（改設科加士） 第一班 六化郎四十碼

號	馬名	磅	騎師	排位	練馬師
①	神駒	一四五	伊諾	3	殿
②	順風	一四四	甘保頓	2	杜
③	良圖	一二九	麥美倫	1	蘇
④	新圖	一二八	鄭棣池	4	蘇

棄權馬：

馬名	磅	練馬師
獲利山	一四二	張
金像	一三二	殿
三寶	一二五	張

第六場 第六班 一哩二五

號	馬名	磅	騎師	排位	練馬師
①	比你叻	一四七	鄭棣池	4	曹
②	高力的	一四五	伊諾	6	殿
③	銀子	一四四	蘭尼	11	杜
④	甜心	一四三	施露華	5	貝
⑤	威健霸	一四一	劉福焰	10	蘇
⑥	樂童	一三六	吉能	3	史
⑦	奔踶	一三二	谷嘉	9	歐
⑧	力博	一二六	易仕	7	高
⑨	谷中公主	一二五	游定柱	8	史

第七場 第六班 六化郎四十碼

號	馬名	磅	騎師	排位	練馬師
①	金寶鈴	一四五	麥美倫	2	張
②	仙姬	一三七	梅道登	8	曹
③	秀麗	一三五	伊諾	4	殿
④	揚名聲	一三四	蘭尼	9	杜
⑤	初聲	一三三	靡加利	1	歐
⑥	好順利	一三〇	黃明晏	6	張
⑦	利博	一三〇	何國英	3	蘇
⑧	快穩	一二八	易仕	5	吳
⑨	兩家好	一二五	李家強	7	史

棄權馬：驃騎將軍 一三八 高

第八場 第四班 六化郎四十碼

號	馬名	磅	騎師	排位	練馬師
①	勝勝	一四五	陳毓麟	6	吳
②	新福	一四〇	鄭棣池	5	米
③	中江璧	一三九	伊諾	3	殿
④	新市場	一三八	易仕	7	吳
⑤	黑美人	一三四	甘保頓	8	杜
⑥	少女	一三二	蘭尼	2	史
⑦	馬來之星	一二九	黃明晏	1	張
⑧	寧靜	一二五	麥美倫	4	蘇

棄權馬：

馬名	磅	練馬師
繁華	一四二	朱
滿意	一三三	史
龍威	一三〇	譚

工商晚報 Kung Sheung Evening News

舞孃香閨仰藥

操英語巴籍男子打電話 同言要殺前專員可否

一九七一年最暢銷之 捷克高達牌四門房車 推出一九七二年新款更加完